Pulp FAB

Hướng Dẫn Sử Dụng

Các nội dung trong quyển hướng dẫn này có thể khác so với thực tế ở một số khía cạnh như phần mô tả điện thoại, phiên bản phần mềm và hệ điều hành của điện thoại.

VN

CHÚC MỪNG!

Bạn vừa mua điện thoại di động WIKO PULP FAB Hướng dẫn này có tất cả các thông tin cần thiết để bạn có thể nhanh chóng làm quen và sử dụng thành thạo, chào mừng bạn đã đến với thế giới của WIKO.

Bản quyền © 2015 WIKO
Thông tin được cung cấp trong quyển hướng dẫn này không được chuyển nhượng, tái bản hay phân phối lại dưới bất kì hình thức nào mà không có sự đồng thuận của WIKO

Nhãn hiệu
WIKO là một nhãn hiệu đã được đăng kí của WIKO SAS.

Quyền từ chối
Hướng dẫn này đã được chuẩn bị với sự chăm sóc và quan tâm tối đa và được thiết kế để hướng dẫn bạn thông qua các chức năng và các tính năng của điện thoại. Tuy nhiên, thông tin và khuyến nghị trong tài liệu này không được coi là bảo đảm theo luật áp dụng. Wiko bảo lưu quyền thay đổi hoặc chỉnh sửa các thông tin trong tài liệu này bất cứ lúc nào

Giới hạn của trách nhiệm pháp lý
Toàn bộ những nội dung và dịch vụ có thể truy cập thông qua thiết bị này là tài sản độc quyền của các bên thứ ba và do đó được bảo vệ bởi luật pháp (bản quyền, bằng sáng chế, giấy phép đăng ký và những điều luật bảo vệ trí tuệ khác). Những dịch vụ này được hạn chế cho sử dụng cá nhân của bạn và không được cho mục đích thương mại. Nội dung hay những dịch vụ này không được phép khai thác mà không có yêu cầu đồng thuận từ người sở hữu những nội dung này. Bạn không được sao chép, xuất bản, chuyển nhượng, bán hay vận hành bất kì về nội dung hoặc truyền thông hoặc dịch vụ được công bố bằng thiết bị này hay từ các dạng phát sinh của nó

CÁC DỊCH VỤ BÊN THỨ BA VÀ NỘI DUNG ĐƯỢC PHÂN PHỐI "NGUYÊN BẢN". WIKO KHÔNG BẢO ĐẢM CHO NỘI DUNG VÀ CÁC DỊCH VỤ ĐƯỢC GIAO NÀY, DÙ LÀ HIỆN NGUYÊN HAY NGẦM ẨN, CHO BẤT KỲ MỤC ĐÍCH NÀO, BẤT KỲ AI CŨNG NHƯ LÀ CÁC ĐẢM BẢO CHO MỤC ĐÍCH THƯƠNG MẠI VÀ PHÙ HỢP CHO MỘT MỤC ĐÍCH CỤ THỂ. WIKO KHÔNG ĐẢM BẢO VỀ TÍNH CHÍNH XÁC, GIÁ TRỊ, HỢP PHÁP HAY TOÀN DIỆN CỦA NỘI DUNG VÀ NHỮNG DỊCH VỤ CUNG CẤP BỞI THIẾT BỊ NÀY.

WIKO không quản lý các nội dung và các dịch vụ được cung cấp bởi các bên thứ ba thông qua mạng hoặc thiết bị truyền dẫn. Hơn nữa, dịch vụ bên thứ ba có thể bị ngăn chặn hoặc bị ngắt bất kì lúc nào mà không có thông báo. Do đó, WIKO không khuyến cáo hay bảo đảm cho bất kì ai cũng như tính khả thi của bất kì của nội dung bên thứ ba hoặc dịch vụ và giảm trừ trách nhiệm cho những ngăn chặn hoặc ngắt hoạt động.

WIKO không chịu trách nhiệm cho quá trình xử lý và/hay giám sát nội dung của bên thứ ba và các dịch vụ có thể truy cập thông qua thiết bị này. Bất kì câu hỏi hoặc truy vấn liên quan tới nội dụng hoặc dịch vụ nên được chỉ ra trực tiếp tới nhà cung cấp tương ứng.

Một nhà khai thác mạng thuộc bên thứ ba cung cấp SIM và mạng hoặc hệ thống (các thiết bị di động và đối tượng khác) mà thiết bị này hoạt động. WIKO miễn nhiễm bất kì trách nhiệm nào về chức năng, khả năng, bao phủ, các dịch vụ, hoặc mạng hoặc khả năng cung ứng của hệ

thống (các thiết bị di động hoặc đối tượng khác). Trách nhiệm của WIKO và đặc quyền dịch vụ hậu mãi chỉ giới hạn bởi chi phí chỉnh sửa và/hoặc thay thế trong suốt quá trình bảo hành.

WIKO KHÔNG CHỊU TRÁCH NHIỆM PHÁP LÝ TRONG NHỮNG TRƯỜNG HỢP SAI LẦM TỪ NGƯỜI SỬ DỤNG, DÙ LÀ TRỰC TIẾP, HAY GIÁN TIẾP, VÔ LÝ HAY CÁC HƯ HẠI ĐẶC BIỆT, CHI PHÍ HỢP PHÁP, HOẶC BẤT KỲ HƯ HẠI KHÁC TỪ VIỆC SỬ DỤNG HOẶC TỪ CÁC SỰ CỐ CỦA NỘI DUNG HOẶC DỊCH VỤ TỪ BÊN THỨ BA THÔNG QUA THIẾT BỊ NÀY. MỘT SỐ KHU VỰC CÓ THỂ KHÔNG CHO PHÉP LOẠI TRỪ CÁC BẢO ĐẢM NGỤ Ý HOẶC GIỚI HẠN QUYỀN HỢP PHÁP CỦA NGƯỜI TIÊU DÙNG , DO BÁO CÁO NÀY CÓ THỂ KHÔNG ÁP DỤNG VỚI BẠN

Trong hộp gồm có:

1. Thiết bị WIKO PULP FAB,
2. Bộ chỉnh lưu AC,
3. Cáp Micro USB,
4. Thiết bị tai nghe,
5. Hướng dẫn sử dụng,
6. Pin.

Tìm hiểu chiếc điện thoại của bạn

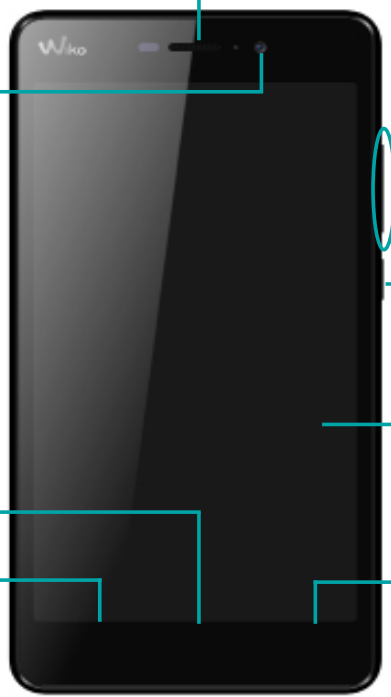

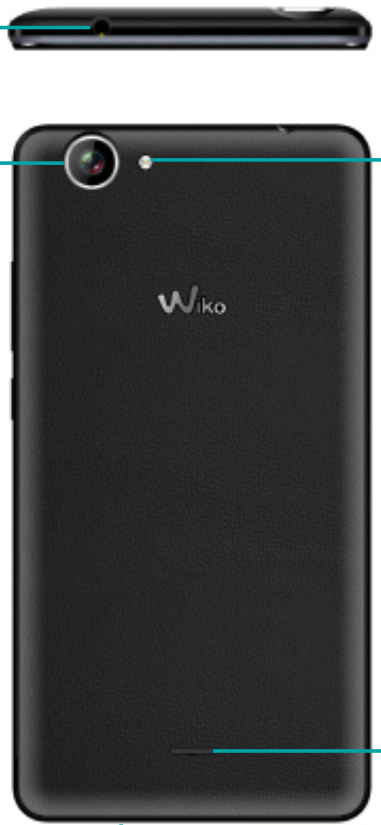

~Các nút bấm trên điện thoại của bạn

Nút bấm	Chức năng
Bật/Tắt:	Ấn và giữ để mở hoặc tắt điện thoại.Ấn nhẹ để khóa màn hình. Nhấn nhẹ để khóa màn hìnhcảm ứng.
Nút Home: ○	Trở về màn hình chủ và mở Google NOW (nhấn và giữ nút home).
Nút Menu: □	Mở danh mục các ứng dụng mới đây.
Nút Return: ◁	Trở về màn hình trước đó. Tắt bàn phím ảo trên màn hình.
Nút Volume +/- :	Tăng hoặc giảm âm lượng cuộc gọi, nhạc chuông, nhạc, game hoặc các chức năng thuộc về âm thanh khác, Chuyển nhạc chuông sang chế độ yên lặng khi điện thoại đổ chuông, Ấn và giữ nút volume- để bật chế độ hội nghị.

Bắt đầu

~ Chèn thẻ SIM

Để sử dụng điện thoại, bạn cần chèn thẻ SIM trước khi có thể sử dụng thiết bị. Mặt sau điện thoại đã được ốp nắp lưng. Vui lòng tháo miếng nắp lưng bằng cách lần theo viền khắc của miếng nắp lưng dọc theo đường bao của điện thoại. Gắn SIM theo hình bên dưới.

1.

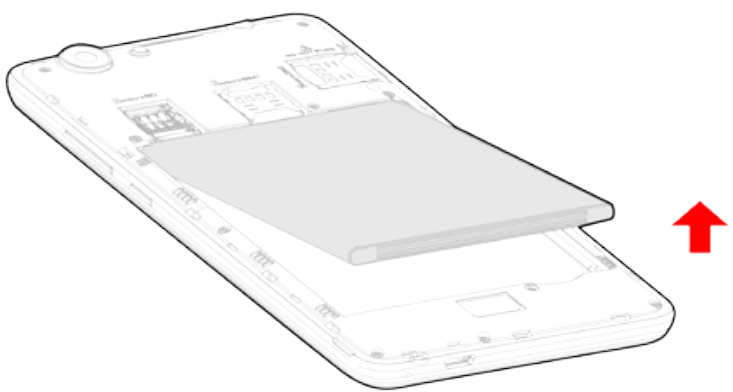

2.

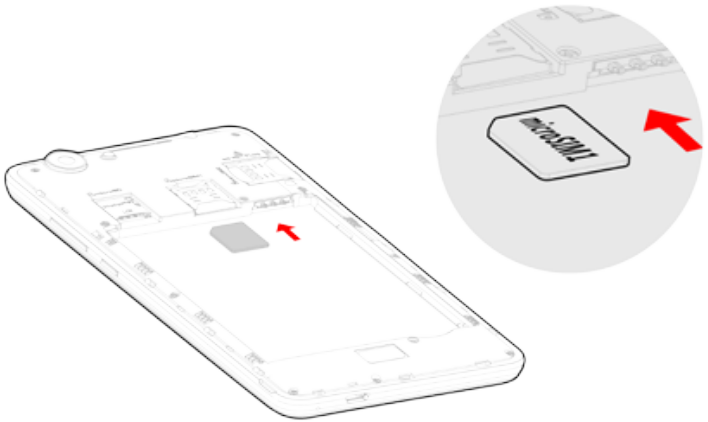

3.

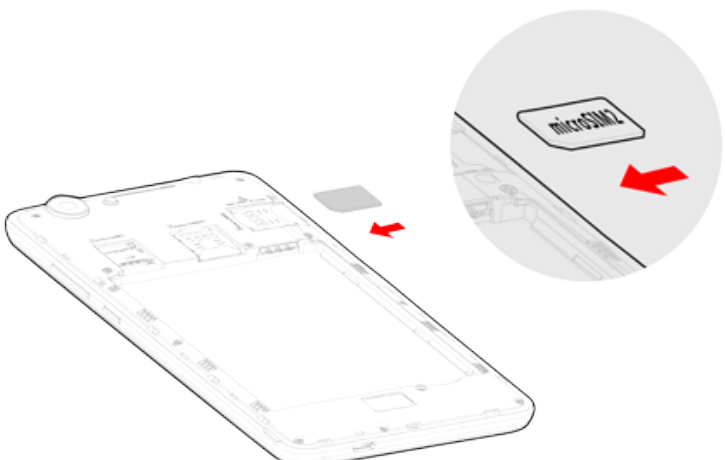

~ Cài đặt thẻ nhớ

Điện thoại của bạn hỗ trợ thẻ nhớ gắn ngoài MicroSD lên tới 64GB.
Vui lòng theo chỉ dẫn như hình để chèn thẻ nhớ.

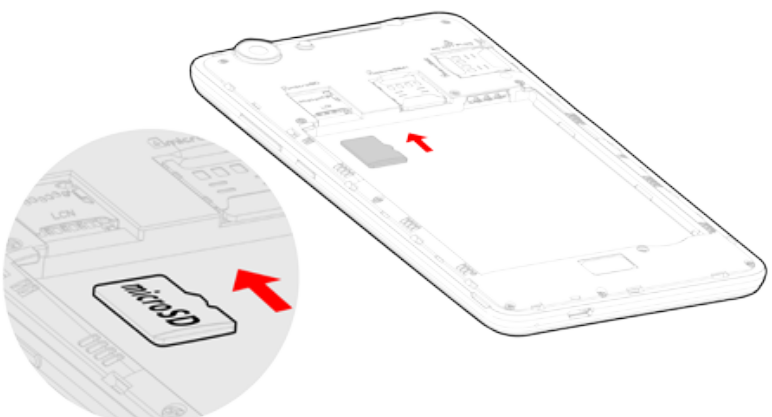

~ Sạc pin

Đèn đỏ nhấp nháy báo hiệu mức pin là rất thấp: pin cần được sạc vì nếu để mức pin quá thấp có thể sẽ ảnh hưởng đến tuổi thọ của pin.

Kết nối bộ sạc vào ổ cắm điện và kết nối vào cổng Micro USB của điện thoại.

Đèn báo sẽ chuyển thành màu đỏ, có nghĩa là điện thoại đang sạc.
Một khi điện thoại sạc pin xong, đèn báo chuyển sang màu xanh và bạn nên rút phích cắm của bộ sạc.

Để biết thêm thông tin, tham khảo các thông tin an toàn.

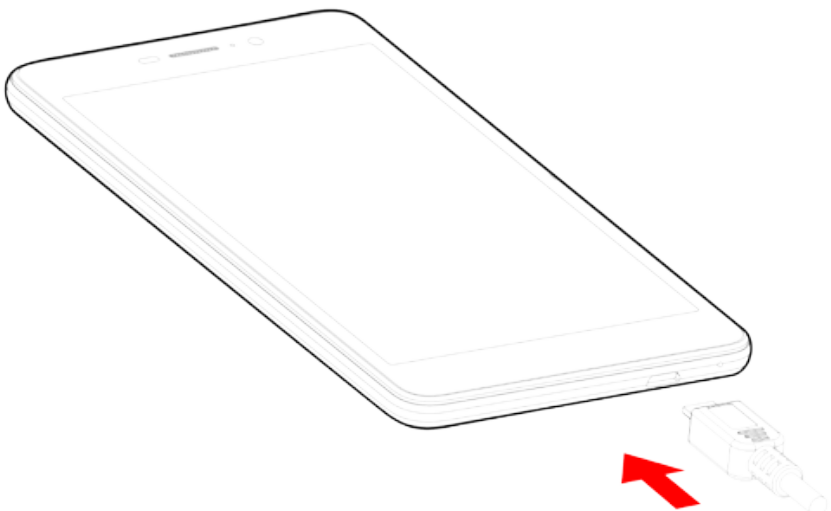

~ Bật và tắt điện thoại

Để bật điện thoại: bấm vào nút ON/OFF và giữ cho đến khi điện thoại bắt đầu rung lên.
Nếu thẻ SIM của bạn bị khóa, bạn phải nhập mã PIN đúng khi điện thoại đang bật để mở khóa thẻ SIM. Mã PIN của bạn được cung cấp bởi nhà mạng của bạn, nếu bạn không nhận được hoặc đã làm mất mã, vui lòng liên hệ với nhà mạng.
Khi không nhập đúng mã PIN 3 lần, thì điện thoại sẽ bị khóa và phải sử dụng mã PUK của bạn để mở khóa (được cung cấp theo thẻ SIM; nếu trường hợp không, bạn nên liên hệ với nhà mạng của bạn).

Để tắt điện thoại, ấn và giữ phím ON/OFF cho đến khi có một menu mở ra, rối ấn Switch Off. Sau đó ấn OK để xác nhận.

Điện thoại sẽ rung lên khi máy tắt hẳn.

Các thiết lập cơ bản

~ Kết nối mạng

Lần đầu tiên bạn bật điện thoại, hoặc khi bạn thay đổi SIM và khởi động lại điện thoại, menu cài đặt điểm truy cập sẽ được hiện lên. Ấn nút Chọn.

Bấm vào tên của thẻ SIM để hiển thị danh sách các điểm truy cập. Chọn một phù hợp với nhà mạng của bạn bằng cách nhấn vào nút bên phải, sau đó nhấn vào RETURN để trở về menu trước.

•APN không có sẵn:
Nếu nhà mạng của bạn không hiển thị trong danh sách hoặc danh sách trống, hãy yêu cầu nhà mạng của bạn hướng cài đặt lại APN bằng tay. Để thực hiện việc này, ấn vào nút và nhập các thông tin được cung cấp bởi nhà mạng. Trở về MENU trước, sau đó chọn APN mà bạn vừa lưu.

•Quản lý SIM
Khi bạn bật điện thoại lần đầu, bạn sẽ được thông báo rằng các thẻ SIM đã được thay đổi nhờ vào các biểu tượng.
Kéo bảng thông báo xuống bằng một ngón tay.
Nhấn vào biểu tượng. Menu SIM Cards sẽ được hiện ra.
Bây giờ bạn có thể:

1. Cá nhân hóa thông tin trên các thẻ SIM trong SIM info. Phần màu nền để phân biệt trong menu đang sử dụng các SIM.
2. Thiết lập SIM* mặc định về cuộc gọi và cuộc gọi video, SMS/MMS và kết nối dữ liệu Internet.
*Bạn cũng có thể chọn một SIM khác khi thực hiện một thao tác nào đó, như khi bạn thực hiện cuộc gọi hoặc gửi tin nhắn hoặc hộp thoại: kéo bảng thông báo xuống phía dưới màn hìnhvà nhấn vào thẻ SIM bạn muốn chọn. Thẻ SIM mặc định sẽ được gạch dưới.

•Cho phép kết nối dữ liệu

Để kiểm tra cài đặt các kết nối dữ liệu:

1. Vào Settings > Wireless & Neworks >... More > Mobile networks > Tên Điểm truy cập, sau đó kích hoạt điểm truy cập phù hợp với nhà mạng/ gói dữ liệu của bạn.
2. Để kích hoạt dữ liệu di động, kéo bảng thông báo xuống bằng hai ngón tayvà bật kết nối dữ liệu.
3. Bạn có thể chọn thẻ SIM mà bạn sẽ bật kết nối dữ liệu trong Settings>Wireless&Networks>SIMCards>Activities >Mobile Data, sau đó bấm vào thẻ SIM bạn muốn kích hoạt. Khi bạn kích hoạt kết nối dữ liệu cho một thẻ SIM, mạng 3G chỉ có thể được kích hoạt cho thẻ SIM này.

•Chuyển vùng dữ liệu

Lưu ý đối với thẻ SIM chuyển vùng, bạn phải kích hoạt dữ liệu chuyển vùng trongSettings>Wireless&Networks>... More>Mobile Netwoks>Activatedữ liệuchuyển vùng.Nếu không, kết nối internet sẽ bị tắt theo mặc định.

~ Các thông báo

Biểu tượng thông báo trên thanh trạng thái

	Mức tín hiệu
H+	Kết nối tới HsPa+ (3g++)
H	Kết nối tới HsPa (3g+)
3G	Kết nối 3G
E	Kết nối tới EDGE
G	Kết nối GPRS
	Không có tín hiệu
R	Đang chuyển vùng dữ liệu
?	Wi-Fi khả dụng
	Đã kết nối tới Wi-Fi
	Kích hoạt Bluetooth
	Đang sử dụng GPS
	Đang thoại
	Đang chờ thoại
	Có cuộc gọi nhỡ
	Đang đồng bộ hóa
	Có thư mới
	Báo giờ hẹn
	Chế độ im lặng
	Có thư thoại mới

Đang tải dữ liệu

Đã kết nối tới máy tính

Mức pin

Tin nhắn mới

Chế độ máy bay

Thẻ SIM đã đổi.

Không có thẻ SIM

Tùy thuộc vào các ứng dụng,các thông báo có thể được đi kèm với một tiếng bíp, rung hoặc nhấp nháy đèn LED.

Bảng các thông báo

Kéo thanh trượt xuống phía dưới để xem chi tiết của tất cả các thông báo của bạn. Thông tin về tin nhắn mới nhận được,các sự kiện lịch sắp tới, tình trạng tải, vv ...sau đó sẽ được hiển thị.Tên của nhà mạng được hiển thị ở phía dưới của bảng.
Nhấn để xóa tất cả các thông báo tạm (các ứng dụng đang chạy cũng sẽ được liệt kê).
Kéo một thông báo qua bên trái hoặc phải để xóa nó.

Để đóng bảng, kéo nó lên trên hoặc nhấn phím RETURN. .

Để truy cập các cài đặt bảng, bấm on .

Phím tắt: kéo thanh trượt xuống phía dưới bằng hai ngón tay.

~ Sử dụng Menus

Các menus trong điện thoại của bạn thường ở dạng menu theo ngữ cảnh hoặc menu tùy chọn.

Menu ngữ cảnh

Để đưa ra một menu ngữ cảnh, bấm và giữ vào một mục trên màn hình: menu ngữ cảnh sau đó cho thấy các hành động khác nhau liên quan đến mục đó.
Ví dụ, nếu bạn bấm và giữ trên một tin nhắn SMS, các tùy chọn cho các thông báo được hiển thị.

Lưu ý: không phải tất cả các mục đều có menu ngữ cảnh. Khi bạn bấm và giữ vào một mục mà không có một menu, sẽ không có gì xảy ra.

Menu tùy chọn

Để gọi một menu tùy chọn, ấn vào nút MENU. Menu tùy chọn sẽ đưa ra đề xuất hoặc cài đặt cho màn hình hoặc ứng dụng hiện tại nhưng không phải cho một mục cụ thể như trường hợp cho menu ngữ cảnh.

Lưu ý: một số màn hình không có menu tùy chọn.

Thông tin an toàn

Xin vui lòng đọc thông tin an toàn này một cách cẩn thận để bạn có thể sử dụng điện thoại của bạn trong an toàn tuyệt đối:

1. Trẻ em: Hãy cẩn thận với trẻ em và điện thoại của bạn. Một điện thoại di động có chứa một số bộ phận có thể tháo rời. Thực hiện cẩn thận khi trẻ em ở gần điện thoại. Chiếc điện thoại chứa các bộ phận nhỏ có thể nuốt hoặc gây nghẹn.
Nếu điện thoại của bạn được trang bị một thiết bị máy ảnh hoặc thiết bị chiếu sáng, không sử dụng nó quá gần trẻ em và động vật.

2. Nghe: Kéo dài việc nghe ở công suất lớn nhất khi sử dụng tai nghe nhẹ có thể gây hại thính giác của bạn. Giảm âm lượng đến mức thấp nhất có thể khi nghe nhạc hoặc đàm thoại. Tránh âm lượng lớn trong suốt khoảng thời gian dài.

3. Lái xe: Thực hiện cẩn thận khi lái xe. Lái xe đòi hỏi sự tập trung tối đa để giảm thiểu nguy cơ tai nạn. Sử dụng điện thoại di động có thể gây nhiễu với người sử dụng và dẫn đến tai nạn. Bạn phải thực thi đầy đủ các quy định của địa phương và pháp luật hiện hành liên quan đến việc sử dụng điện thoại di động trong khi lái xe. Bạn không được phép sử dụng điện thoại trong khi lái xe. Thiết bị tai nghe không nên được coi là một giải pháp thay thế.

Khi đi máy bay: tắt điện thoại của bạn trong khi bay. Hãy nhớ tắt điện thoại khi bạn ở trên máy bay (GSM + Bluetooth) vì các tín hiệu này có thể gây nhiễu.

4. Bệnh viện. Tắt điện thoại của bạn khi ở gần bất kỳ thiết bị y tế nào.
Nó sẽ cực kỳ nguy hiểm khi để một chiếc điện thoại đang bật ở gần các thiết bị y tế vì nó có thể gây nhiễu. Bạn phải quan sát các hướng dẫn hay cảnh báo trong bệnh viện

và các trung tâm điều trị.
Nhớ tắt điện thoại của bạn khi vào trạm bảo trì. Không sử dụng điện thoại của bạn trong cây xăng nơi gần xăng.

5. Các thiết bị cấy ghép điện tử và máy tạo nhịp tim: Người dùng đang sử dụng máy tạo nhịp tim hoặc những thiết bị cấy ghép điện tử phải giữ điện thoại ở phía đối diện với thiết bị như là một biện pháp phòng ngừa khi thực hiện cuộc gọi.
Nếu bạn nhận thấy rằng điện thoại của bạn đang gây nhiễu máy tạo nhịp tim, tắt nó đi ngay lập tức và liên hệ với nhà sản xuất của thiết bị để được tư vấn thêm phải làm gì.

6. Nguy hiểm cháy nổ: Không để thiết bị của bạn gần nguồn nhiệt như bình giải nhiệt hoặc bếp. Không để điện thoại của bạn sạc gần vật liệu dễ cháy vì đó là rủi ro thật sự để gây cháy.

7. Tiếp xúc với chất lỏng: Không để điện thoại tiếp xúc với chất lỏng hoặc chạm vào nó khi tay ướt; bất kỳ thiệt hại nào do nước gây ra có thể không thể khắc phục.
8. Chỉ sử dụng phụ kiện của Wiko. Việc sử dụng các phụ kiện không được phép có thể làm hư hỏng điện thoại của bạn hay gây ra rủi ro về an toàn.
9. Không hủy pin và bộ sạc. Không bao giờ sử dụng pin hoặc bộ sạc đã bị hư hỏng.
Giữ cho pin tránh xa các vật liệu từ tính vì sau đó có thể gây ra chạm mạch giữa cực dương và cực âm pin của bạn và phá hủy vĩnh viễn pin hoặc điện thoại.
Theo nguyên tắc chung, bạn không nên để pin ở nhiệt độ quá cao hoặc quá thấp (dưới 0°C hoặc cao hơn 45°C). Sự khác biệt về nhiệt độ có thể làm giảm dung lượng và tuổi thọ của pin.
10. Sốc và tác động: Sử dụng điện thoại của bạn với sự cẩn thận tối đa.
Bảo vệ điện thoại của bạn: sốc và va chạm có thể làm hỏng nó. Một số bộ phận của điện thoại của bạn làm từ thủy tinh và có thể vỡ nếu điện thoại bị rơi hoặc trường hợp bị va đập mạnh.

Tránh làm rơi điện thoại của bạn.
Không chạm vào màn hình bằng các vật sắc nhọn.
11. Điện giật: Đừng cố gắng tháo điện thoại của bạn vì đó là rủi ro thật sự bị điện giật.
12. Bảo trì: Nếu bạn muốn vệ sinh điện thoại, sử dụng miếng vải khô (không sử dụng dung môi như benzen, hoặc rượu).
13. Sạc điện thoại của bạn trong một khu vực thông gió tốt. Không sạc điện thoại của bạn khi nó được đặt trên một bề mặt mềm mại.
14. Gây thiệt hại cho dải từ: Giữ điện thoại cách xa thẻ tín dụng vì chúng có thể làm hỏng dữ liệu trên dải từ tính.
15. Không sử dụng điện thoại di động trong môi trường nhiệt độ quá cao hoặc quá thấp, không bao giờ tiếp xúc với điện thoại di động dưới ánh nắng mặt trời mạnh hoặc môi trường quá ẩm ướt. Nhiệt độ thích hợp cho điện thoại là-10°Cđến +45°C, nhiệt độ sạc tối đakhai báo bởi nhà sản xuất là+40°C.
16. Do các vật liệu được sử dụng bên trong, điện thoại di động GSM chỉ được kết nối với một giao diện USB từ phiên bản 2.0 hoặc cao hơn. Kết nối với cổngUSB công suất lớn đều nghiêm cấm.
17. Bộ nối ổ cắm điện là thiết bị ngắt kết nối cho các thiết bị này. Các ổ cắm điện nên đặt gần thiết bị và dễ dàng truy cập.
18. Bộ sạc này là chỉ dành cho sử dụng trong nhà, thuộc loại sạc:

Vùng	Quốc Gia	Loại sạc
Vùng 1	Pháp, Đức, Ý, Bồ Đào Nha, Tây Ban Nha, Bỉ, Ba Lan, Thụy Sĩ, Luxembourg, Hà Lan, Algeria	HJ-TL-0500700 áp/ dòng ngõ ra là 5.0V/0.7A
Vùng 2	UAE, Ả Rập, Nigeria, Kenya	UD56A50100, áp/dòng ngõ ra là 5.0V/1.0A

~ Hướng dẫn vận hành quan trọng

Pin-SIM-Gọi khẩn cấp-SAR-sửa chữa

1. Để tăng tuổi thọ pin của bạn,chỉ sử dụng bộ sạc và pin Wiko.Thay thế pin của một sản phẩm không phù hợp có thể dẫn đến việc bị nổ sau này.
2. Không bao giờ ném pin vào lửa mà tuân theo hướng dẫn có hiệu lực về tái chế pin và điện thoại đã qua sử dụng.
3. Hãy cẩn thận không nghiền hoặc làm hỏng pin, vì điều này có thể gây chập mạch điện và quá nóng.
4. Không tháo nhỏ pin ra.
5. Pin có thể sạc được vài trăm lần trước khi cần phải thay thế. Khi có dấu hiệu suy giảm điện năng, nó có thể được thay thế.
6. Nếu bạn không sử dụng điện thoại di động của bạn trong thời gian dài, hãy nhớ sạc pin để tối ưu hóa thời gian sử dụng của nó.
7. Đừng ném pin đi với rác thải sinh hoạt: tái sử dụng chúng theo hướng dẫn của nhà sản xuất. Nếu pin đã bị hư hỏng,liên hệ với dịch vụ hậu mãi hoặc các đại lý ủy quyền Wiko gần nhất.
8. Rút bộ sạc ra khỏi ổ điện khi pin đã được sạc đầy để giảm tiêu thụ năng lượng của bạn.
9. Không để pin bị sạc nhiều hơn so với một tuần vì điều này có thể dẫn đến một tình trạng quá tải và giảm tuổi thọ của sản phẩm.
10. Xử lý các thẻ SIM với việc chăm sóc: lau chúng bằng vải mềm khi chúng có vẻ bẩn.
11. Cuộc gọi khẩn cấp:

Các số khẩn cấp có thể không thể truy cập vào tất cả các mạng điện thoại di động, tại các khu vựcbị cô lập hoặc lĩnh vực mà không có bảo hiểm; kiểm tra đầu tiên với nhà điều hành của bạn.

12. Tần số vô tuyến chiếu xạ:

Điện thoại di động của bạn đã được thiết kế và sản xuất theo các chỉ thị quốc tế (ICNIRP1) khi tiếp xúc với tần số vô tuyến.Những hướng dẫn này, dựa trên nhiều khảo sát và nghiên cứu,đã được phát triển bởi các tổ chứckhoa học độc lập để đảm bảo sự an toàn của tất cả những người sử

dụng điện thoại di động.
Thông tin về tính an toàn chiếu xạ của các bước sóng vô tuyến sử dụng một đại lượng đo với tên gọi là SAR (cường độ hấp thụ chỉ định). Những nguyên tắc quốc tế đã thiết lập giới hạn này là 2W/kg (watts/kg). Điện thoại được thiết lập chế độ hoạt động chuẩn trong quá trình kiểm tra cho đại lượng SAR này.
1 Ủy ban quốc tế về bảo vệ phát xạ không ion hóa.

Mặc dù SAR được xác định sử dụng trong mức công suất cao nhất, cường độ hấp thu thực tế của thiết bị di động trong quá trình hoạt động có thể thấp hơn giá trị cực đại này.
Một thiết bị di động được thiết kế để hoạt động tại các mức công suất khác nhau để nó chỉ sử dụng mức cần thiết nhằm kết nối tới hệ thống mạng.

Hơn nữa, tất cả các mẫu di động phải chịu đựng được các bài kiểm tra trước khi được quảng bá để đảm bảo tuân theo chỉ thị của tổ chức các thiết bị vô tuyến và viễn thông đầu cuối của châu Âu.
Các chỉ thị này trình ra các ràng buộc chặt chẻ nhằm đảm bảo tính an toàn cho người dùng và ngăn chặn bất kì nguy hại nào cho sức khỏe của họ.

Gía trị cực đại của SAR kiểm tra cho thiết bị này trong điều kiện hoạt động bình thường khi áp tai là 0.249 W/kg và khi gần cơ thể là 0.271W/kg, tại một khoản cách tối thiểu là 1.5cm. Gía trị này chiếu theo các ràng buộc đối với bức xạ sóng vô tuyến khi được sử dụng trong điều kiện hoạt động bình thường lúc áp tai hay cách cơ thể 1.5cm. Thiết bị sử dụng kết nối tới mạng với chất lượng tốt để truyền dẫn các tập tin, dữ liệu và tin nhắn. Thỉnh thoảng, sự truyền dẫn các tập tin hay các tin nhắn có thể bị trễ cho tới khi kết nối sẵn sàng. Khi rơi vào trường hợp này, phải chắc chắn là tuân theo các hướng dẫn về phần khoảng cách cho thiết lập truyền dẫn. Nếu bạn sử dụng vỏ bao điện thoại, dây đeo hoặc túi đeo, nó không được chứa bất kì kim loại và nên được giữ một khoảng cách tối thiểu là 1.5cm so với cơ thể.

* Gía trị SAR giới hạn cho các thiết bị di động là 2.0 watts/kg (W/kg) trung bình cho 10 grams mô cơ thể. Những giá trị SAR có thể thay đổi tùy theo các tiêu chuẩn trong các báo cáo ở các quốc gia khác nhau.

Những gợi ý cho giảm mức độ chiếu xạ

Chúng tôi khuyên bạn sử dụng điện thoại trong điều kiện thu tốt để giảm lượng bức xạ nhận được. Lời khuyên là giới hạn lại thời gian các bạn sử dụng điện thoại trong tầng hầm để xe và khi di chuyển trong xe oto hay xe lửa, v.v...

Điều kiện thu sóng được thể hiện bởi các cột sóng hiển thị trên điện thoại: càng nhiều cột sóng, điều kiện thu sóng càng tốt. Chúng tôi khuyên bạn nên sử dụng các phụ kiện không cần tay để giảm mức chiếu xạ.

Để giảm các hiệu ứng bất lợi của chiếu bức xạ nối dài, chúng tôi khuyên các bạn thiếu niên giữ điện thoại tránh xa phần bụng dưới, và phụ nữ mang thai giữ điện thoại tránh xa vùng bụng.

13. Bạn chỉ nên sử dụng các dịch vụ sửa điện thoại đã được kiểm định. Nếu bạn đưa thiết bị của mình cho dịch vụ sửa chửa chưa qua kiểm định, thiết bị sẽ không được WIKO bảo hành.

14.Mã IMEI là chuỗi số sử dụng để nhận ra thiết bị của bạn và cho hỗ trợ sau bán. Có nhiều cách để tìm ra mã IMEI:

•Nhập *#06# trên bàn phím của thiết bị

•Tham chiếu tới hộp đóng gói của thiết bị

•Tháo pin của thiết bị: ở mặt sau của thiết bị, bạn sẽ thấy một tem dán với mã IMEI trên đó (đối với loại pin không tháo rời được, tham chiếu tới tem đằng sau vỏ bao điện thoại).

Chú ý:

Chế độ bảo hành của WIKO không áp dụng cho những hao mòn bình thường (pin, màn hình, bàn phím, thấu kính camera, .v.v...)

Thông Tin Bảo Quản

1. Tuyệt đối không làm rơi rớt bất kỳ một loại chất lỏng nào vào máy điện thoại di động. Khi bị rớt chất lỏng vào quá trình oxy hoá diễn ra rất nhanh gây mốc mạch, phá huỷ mạch và IC trong máy.
2. Không được làm rơi hay va đập điện thoại di động. Bản thân mạch và các IC trong điện thoại di động rất nhỏ và tinh vi, nếu bị va đập sẽ dẫn đến cong bo mạch hoặc rụng IC khỏi bo, trong trường hợp này khách hàng cũng bị từ chối bảo hành.
3. Không để máy điện thoại di động trong phòng tắm. Khi đang tắm, nước có thể vô tình bắn vào máy. Hoặc khi sử dụng nước nóng, hơi nước bốc ra đọng vào điện thoại di động.
4. Không cầm máy điện thoại di động khi tay đang ướt.
5. Không rút điện thoại di động ra nghe khi đang ở ngoài trời mưa, kể cả mưa nhỏ.
6. Trong trường hợp người sử dụng ra nhiều mồ hôi tay, nếu cầm điện thoại di động lâu cũng có thể gây hấp hơi dẫn đến ẩm mốc.
7. Không nên rút điện thoại di động ra dùng khi tới các điểm rửa xe, những hạt nước li ti bay trong không khí có thể làm điện thoại di động bị ẩm mốc.
8. Không nên nhét điện thoại di động vào túi quần khi mặc quần bó sát. Cử động mạnh của người sử dụng sẽ ép mạnh vào điện thoại di động dễ gây nứt vỡ màn hình tinh thể lỏng bên trong.
9. Không nên cho điện thoại di động cùng túi quần với chùm chìa khoá. Chìa khoá bằng kim loại cứng sẽ gây hư hại làm xước hoặc nứt vỏ máy điện thoại di động, mức độ nặng hơn là sẽ va đập gây nên nứt vỡ màn hình.
10. Làm rơi những vật nặng hoặc cứng vào điện thoại di động cũng là một nguyên nhân làm cho điện thoại di động bị nứt vỡ hay biến dạng.
11. Không dùng hóa chất để tẩy rửa hay làm sạch điện thoại di động, hóa chất có thể làm điện thoại di động của bạn bị biến dạng.

12. Không để điện thoại di động gần lửa.
13.Không để điện thoại di động ở nơi quá nóng hoặc quá lạnh.
14.Không để điện thoại di động gần môi trường dễ gây cháy nổ như trạm xăng, nhà máy hóa chất hay các nơi mà hiện tượng cháy nổ đang xảy ra.
15.Dùng phụ kiện như pin, sạc chính hãng. Tuyệt đối không dùng sạc của loại máy khác để sạc pin, dễ làm cho IC bị chập cháy.
16.Không được tự ý bóc tem Bảo hành hay làm rách nát tem. Trong trường hợp đó, khách hàng sẽ không được quyền bảo hành.
17.Không tự ý mở máy điện thoại di động ra hoặc tự ý can thiệp vào bên trong máy.
18.Phải nhớ các loại mã bảo mật dành cho máy điện thoại di động mà bạn đã cài đặt vào. Nếu quên những mã này bạn phải mất tiền để giải mã.

Cam kết dữ liệu

Dịch vụ đăng kí thiết bị WIKO của bạn được miễn phí được khuyến khích bởi WIKO cho phép các kỹ sư của chúng tôi kết nối tới dữ liệu vật lý của thiết bị để bọn họ có thể cho bạn biết đời thiết bị và các đặc tính kỹ thuật thời gian thực. Thêm nữa, các kỹ sư có thể giữ cho bạn cập nhật được hệ thống của mình luôn khả dụng và cảnh báo bạn trong trường hợp phát hiện ra lỗi kỹ thuật. Bên cạnh đó, dịch vụ này cho phép chúng tôi cảnh báo bạn tức thời nếu có một sự cố xảy ra để chúng tôi có thể cung cấp một giải pháp kỹ thuật càng nhanh chóng càng tốt.

Bằng cách đăng ký thiết bị của mình, bạn phải chấp nhận rằng WIKO và các kỹ sư của chúng tôi có thể thu thập, lưu giữ, phân tích và sử dụng các dữ liệu chuẩn đoán, các dữ liệu kỹ thuật (và các dữ liệu liên quan) bao gồm, không có giới hạn, dữ liệu kèm theo thiết bị của bạn, hệ thống phần mềm của bạn và các ứng dụng của bạn. Chúng tôi sẽ thu thập thông tin này thường xuyên để làm thuận tiện cho cập nhật phần mềm và hỗ trợ sản phẩm và các dịch vụ khác được kiến nghị cho khách hàng (khi được áp dụng) liên quan tới phần mềm trên thiết bị của bạn.

WIKO có thể sử dụng thông tin này mà không cần công khai danh tính của khách hàng để giúp đỡ và cải thiện các sản phẩm hay các dịch vụ của chúng tôi cho người sử dụng.
Dịch vụ này sẽ không cho phép chúng tôi truy cập vào nội dung và các tập tin cá nhân của bạn.

Bạn cần được kết nối với hệ thống mạng Internet di động trong một khoảng thời gian ngắn để đăng ký thiết bị của mình. Điều này có thể phát sinh các chi phí kết nối, trong phí tổn của bạn, tùy thuộc vào hợp đồng của bạn với nhà mạng. Chúng tôi kiến nghị bạn dùng kết nối Wi-Fi, vì với loại kết nối này không có giới hạn dữ liệu (nếu dịch vụ bạn sử dụng giới hạn trao đổi dữ liệu) và kết nối nhanh hơn.
Thông tin thu thập được được xử lý điện tử để truy cập dữ liệu vật lý trên thiết bị của bạn. Chúng sẽđược

giữbởiWIKOtrongmột vị trí chuyên dụng, an toàntối đa làbanăm kể từngày thu nhận dữ liệu, tùy thuộc vào tính chất của dữ liệu.Đối tượng thu nhận dữ liệu là Wiko SAS.

Bạncó quyền truy cập, sửa đổi, sửa chữa hoặc xóadữ liệucá nhân được lưu trữ của bạn ngay khi được đăng ký.Bạn có thể thực hiện quyền nàybằng cách gửi thư đến WIKO SAS tại 1, rue Capitaine Dessemond, 13007 Marseilles, Pháp.

~ Tái chế

Các biểu tượng gạch chéo trên thùng rác, như được tìm thấy trong hướng dẫn này, chỉ ra rằng mục là tùy thuộc vào Chỉ thị Châu Âu 2002/96/EC, trong đó nói rằng các thiết bị điện và điện tử, pin, ắc quy và các phụ kiện phải trải qua quản lý chất thải chọn lọc.

Hãy chắc chắn rằng, khi điện thoại của bạn không còn sử dụng được,bạn đặt nó trong một thùng rác phù hợp hoặc trả lại cho một nhà bán lẻ điện thoại di động. Bằng cách này, bạn sẽ giúp giảm thiểu các mối nguy hiểm môi trường và sức khỏe.

Hội đồng địa phương, các nhà bán lẻ và các hiệp hội sản xuất quốc gia sẽ cung cấp cho bạn những thông tin cần thiết về làm thế nào để bỏ điện thoại cũ của bạn.

«Chi tiết và điều kiện bảo hành của nhà sản xuất có trên www.wikomobile.com».

Dịch Vụ Bảo tại Việt Nam

Thời gian bảo hành: 12 tháng (Các thông tin chi tiết và điều khoản có sẵn trên trang web www.digiworld.com.vn ->chọn mục DGCare ->Tra cứu bảo hành).

Địa chỉ bảo hành:

1. DIGICARE Hà Nội: 27/785 Trương Định, Phường Thịnh Liệt, Quận Hoàng Mai, Hà Nội, Việt Nam. Tel.: 04 3537-5888
2. Service Point Hà Nội: 16 Hoàng Cầu Mới, Phường Trung Liệt, Quận Đống Đa, Hà Nội, Việt Nam. Tel.: 04 3537-7662
3. DIGICARE Đà Nẵng: 296 Nguyễn Hoàng, Phường Vĩnh Trung, Quận Thanh Khê, TP. Đà Nẵng, Việt Nam. Tel.: 0511 358-4488
4. DIGICARE TP. HCM: 512A Huỳnh Tấn Phát, Phường Bình Thuận, Quận 7, TP. HCM, Việt Nam. Tel.: 08 3773-3017
5. Service Point TP. HCM: 65A Hồ Xuân Hương, Phường 6, Quận 3, TP. HCM, Việt Nam. Tel.: 08 3930-9400

Các chi tiết và điều kiện bảo hành của nhà sản xuất có sẵn trên www.wikomobile.com

STATEMENT OF COMPLIANCE

Chúng tôi,WIKOSAS-1, rueCapitaineDessemond-13007-Marseilles-Pháp, xin cam đoan rằng điện thoạidi động PULP FAB được tuân thủtheo tiêu chuẩncủa các Quy định.

SAFETY : EN 60950-1: 2006+A11: 2009+A1: 2010+A12: 2011+A2:2013; EN 50332-1:2013; EN 50332-2:2013; EN62471:2008 / EMC : EN 301 489-1 V1.9.2; EN 301 489-3 V1.6.1 ;EN 301 489-7 V1.3.1 EN 301 489-17 V2.2.1; EN 301 489-24 V1.5.1 SAR : EN 50360: 2001 + A1:2012; EN 50566:2013; EN 62209-1: 2006; EN 62209-2: 2010; EN 62479: 2010 / RADIO : EN 301 511 V9.0.2 (2003-03); EN 300 328 V1.8.1:2012; EN 301 908-1 V6.2.1; EN 301 908-2 V6.2.1; EN 300 440-1 V1.6.1; EN 300 440-2 V1.4.1

Cácthủ tụcbáo cáo củaStatement of Compliance, quy định tại Điều10.5củaChỉ thị1999/5/EC, được tiến hành dưới sự giám sátcủacácTổ chứcsau đây:

PHOENIX TESTLAB GmbH, Königswinkel 10
D-32825 Blomberg, Germany
www.phoenix-testlab.de
Phone +49(0)5235-9500-0 / Fax +49(0)5235-9500-10

CE 0700

Statement of Compliance của thiết bịsẽ được cung cấp theo yêu cầubằng văn bảngửi đến địa chỉsau đây:WikoSAS-1, rueCapitaineDessemond-13007-Marseilles–Pháp

04/09/2015 MichelASSADOURIAN/Giám

(Date) (Tên &chữ ký của ngườiủy quyền chính thức)

Game changer.

Customer service information
Wiko FZE – P.O. Box 212669 Dubai – U.A.E.
wikomobile.com

WIKO SAS
1, rue Capitaine Dessemond
13007 Marseille
FRANCE
www.wikomobile.com

Prolonged listening to the music player at full power may damage the user's hearing.

VN

Pulp FAB

User guide

The contents of this manual may differ in certain respects from the description of your phone depending on its software version and your telephone operator.

EN

CONGRATULATIONS !

You have just purchased your WIKO PULP FAB mobile phone. This guide contains all the information needed to use the phone so that you can quickly familiarise yourself, we hope, with the world of WIKO.

Copyright © 2015 WIKO
The information contained in this manual may not be disclosed to third parties or reproduced in any form whatsoever without the express written consent of WIKO.

Trademarks
WIKO is a registered trademark of WIKO SAS.

Disclaimer
This manual has been prepared with the utmost care and attention and is designed to guide you through the functions and features of your device. However, the information and recommendations contained herein do not constitute a guarantee under the Applicable law. WIKO reserves the right to change or modify the information contained in this manual at any time.

Limitation of Liability
All content and services accessible through this device are the exclusive property of third parties and are protected by the relevant laws (copyright, patent, licence and/or other intellectual property laws). These services are for your own personal non-commercial use. It is not permitted to use any content or services without prior written permission of the content owner. You may not copy, publish, transfer, sell, create derivative works or exploit in any manner or medium any content or services displayed through this device.

THIRD PARTY CONTENT AND SERVICES ARE PROVIDED "AS IS." WIKO DOES NOT GUARANTEE THE CONTENT OR SERVICES SO PROVIDED, EITHER EXPRESSLY OR IMPLIEDLY, FOR ANY PURPOSE WHATSOEVER. WIKO EXPRESSLY DISCLAIMS ANY WARRANTIES OF MERCHANTABILITY OR FITNESS FOR A PARTICULAR PURPOSE. WIKO DOES NOT GUARANTEE THE ACCURACY, VALIDITY, LEGALITY, OR COMPLETENESS OF ANY CONTENT OR SERVICES MADE AVAILABLE THROUGH THE DEVICE.

WIKO has no control over the content and services provided by third parties via networks or transmission devices. Moreover, third-party services may be terminated or interrupted any time without notice. Therefore, WIKO makes no representation or warranty whatsoever as to the availability of any third party content or service and expressly declines any responsibility for such termination or interruption.

WIKO cannot in any way be held responsible for the processing and/or monitoring of third party content and services accessible through this device. Any question or request relating to the content or services should be addressed directly to the respective content or service provider.

An independent third party operator provides the SIM card and the network or system (mobile or other) on which this device operates. WIKO expressly declines

any responsibility in respect of the function, availability, coverage, services, or network or system capacity (mobile or other). The responsibility of WIKO and its authorised after-sales service is limited only to the cost of repair and/or replacement of the unit during the warranty period.

WIKO IS NOT LIABLE IN THE CASE OF NEGLIGENCE, WHETHER CONTRACTUAL OR BASED ON TORT, FOR ANY DIRECT, INDIRECT, INCIDENTAL OR SPECIAL DAMAGE, LEGAL FEES, EXPENSES, OR ANY OTHER DAMAGES RESULTING FROM THE USE BY YOU OR ANY THIRD PARTY OF THE CONTENT OR SERVICES ACCESSIBLE THROUGH THIS DEVICE.
SOME JURISDICTIONS MAY NOT ALLOW THE EXCLUSION OF IMPLIED WARRANTIES OR THE LIMITATION OF THE CONSUMER'S LEGAL RIGHTS, THEREFORE THIS STATEMENT MAY NOT APPLY TO YOU.

What's in the Box :

1. WIKO PULP FAB mobile phone
2. AC adaptor
3. Micro USB cable
4. Hands-free kit
5. User guide
6. Battery

Getting to Know Your Phone

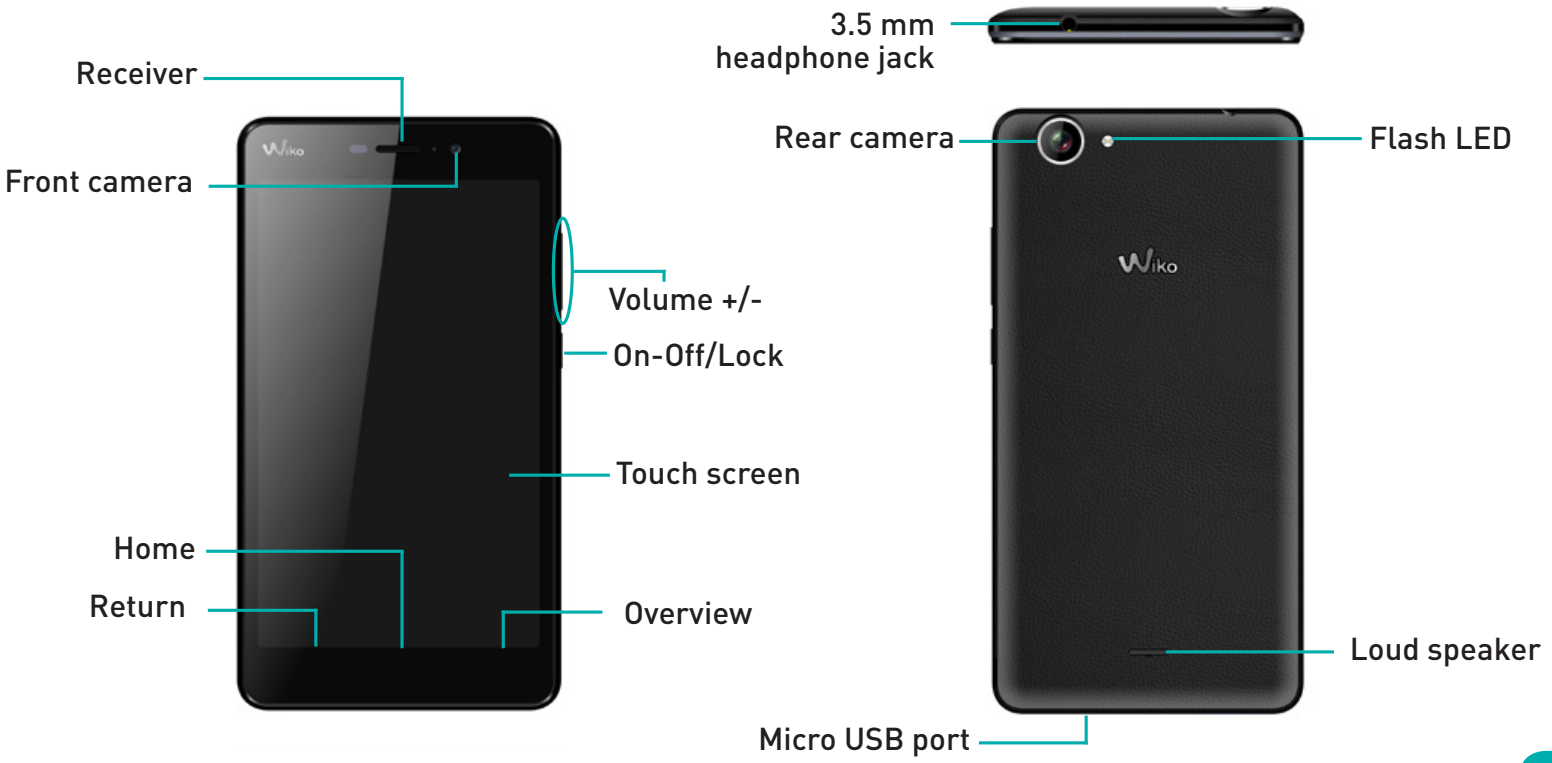

EN

~ The buttons on your phone

Button	Function
On/Off	Press and hold the button to turn the phone on or off. Press the button lightly to lock the touch screen.
Home ○	Returns to the home screen and opens Google NOW (press and hold the button).
Overview □	Opens the list of recent applications.
Return ◁	Returns to the previous screen. Closes the onscreen keyboard.
VOLUME+/-	Increases or decreases the call volume, the ringtone, music, games and other audio functions. Switch the ringtone to silent mode when the phone rings. Press and hold on Volume- to enable the meeting profile.

Getting Started

~ Inserting the SIM cards

In order to use your telephone, you need to insert your SIM Card. The back cover of the phone is clipped on. Please unclip it using the notch on the cover, following the contour of the phone. Insert the SIM cards following the diagrams below.

1.

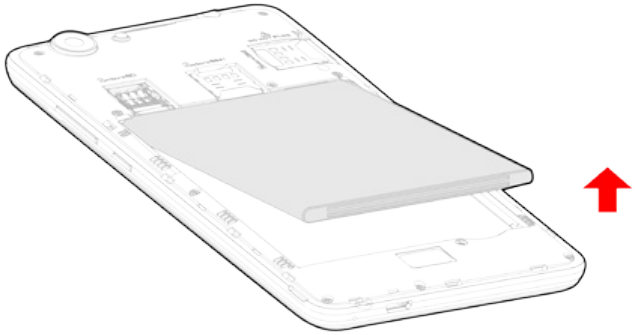

2.

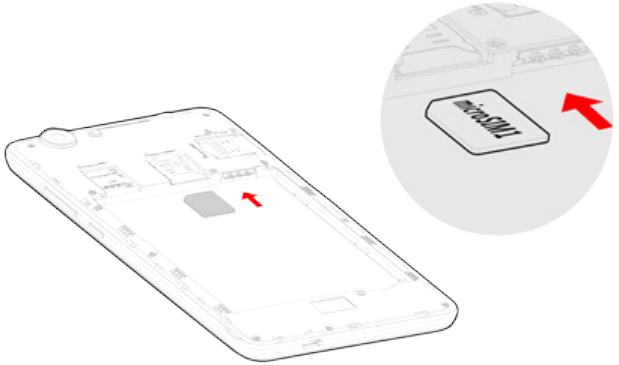

3.

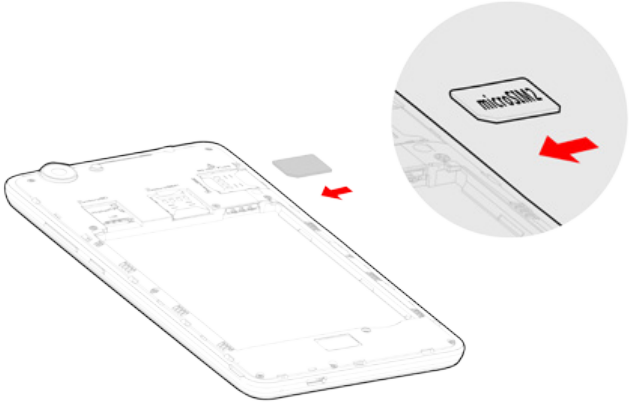

EN

~ Installing Memory Card

Your phones takes a MicroSD memory card of up to 64 GB.
Insert the microSD memory card following the diagram below.

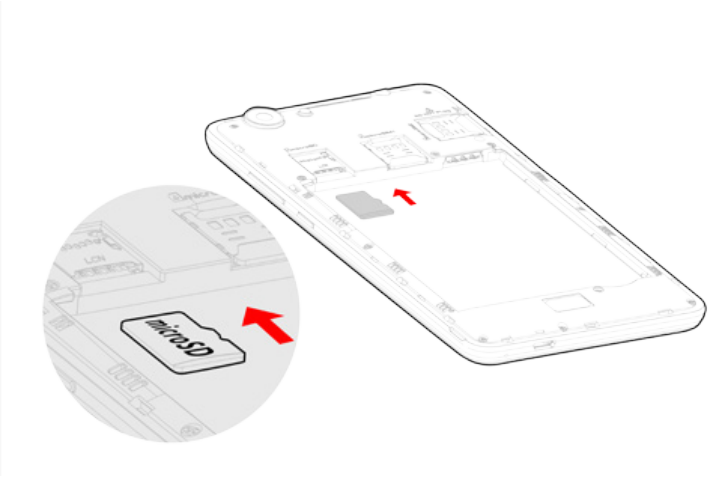

~ Charging the Battery

A flashing red light indicates that the battery level is very low: the battery should be recharged because, if the level is too low, it may shorten the life of the battery.
Connect the charger to a power outlet and the micro USB connector to the phone's USB port.

The phone's status indicator changes to red, indicating that the device is charging.
Once the phone has finished charging, the status indicator changes to green and you should unplug the charger.
For more information, refer to the Safety Information section.

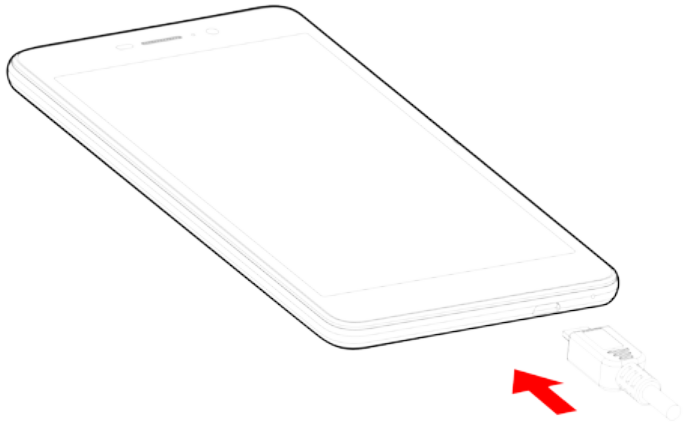

~ Turning the Phone On and Off

To turn the phone on, press on the ON/OFF button and hold it down until the phone begins to vibrate.
If your SIM card is locked, you must enter the correct PIN code to unlock the SIM card when the phone is powered up. Your PIN is supplied by your operator; if you did not receive it or have lost it, please contact them.
When the PIN is entered incorrectly three times, the mobile phone is blocked and has to be unblocked using your PUK (this is supplied with the SIM card; if this is not the case, you should contact your phone operator).
To turn the phone off, press and hold the ON-OFF button until the menu opens, then press on *Power Off*.
Now press *OK* to confirm.

The phone vibrates when it is shut down completely.

Basic Operations

~ SIM Management

When you turn on your phone for the first time, various items of information about the SIM card(s) are displayed. You are asked whether you want to modify the settings for calls, messages and the internet data connection. SIM1 is configured as the default SIM card for data connection.
Now you can:
1. Set the default SIM for voice and video calls, SMS/MMS and internet data connection.
2. You can still choose a different SIM when performing an action, such as before making a call or sending a SMS/MMS by selecting «Ask every time».

~ Network Connection

- **APN Not Available**

If your operator does not appear in the list or the list is empty, ask your operator how to configure the APN manually. To do this, go to Settings → Wireless & networks → More → Mobile networks →SIM1 or SIM2 → Access Point Names , press on the ⊕ button and enter the information provided by your operator. Return to the previous menu, then choose the APN that you have just saved.

- **Enabling Data Connection**

To check your data connection settings:

1. Go to Settings → Wireless & networks → More → Mobile networks → SIM 1 or SIM 2 → Access Point Names, then enable the access point according to your operator/package.
2. To activate Mobile data, drag the notification panel downward with two fingers and enable data connection by clicking on ◢.
3. You can choose with which SIM card you will enable data connection in Settings → Wireless & network → SIM cards → Preferred SIM for → Mobile data, then press on the SIM card you want to activate.

When you activate Data Connection for one SIM card, the 3G network can only be activated for this SIM card.

- **Data Roaming**

Note that for roaming SIM cards, you must enable the **data roaming** in the *Settings* → Wireless & networks → More → Mobile networks → SIM 1 or SIM 2 → Activate Data roaming. Otherwise, the internet connection will be disabled by default.

~ Notifications

Notification icons on the status bar

	Signal strength
H+	Connected to HSPA+ (3G++)
H	Connected to HSPA (3G+)
3G	Connected to 3G
E	Connected to EDGE
G	Connected to GPRS
	No signal
R	Roaming
	Wi-Fi available
	Connected to Wi-Fi
	Bluetooth enabled
	GPS in use
	Voice call in progress
	Call waiting
	Missed call
	Synchronising
	New mail
	Alarm on
	Silent mode on
	New voicemail

Downloading

Connected to computer

Battery level

New SMS or MMS

Airplane mode on

SIM card modified

No SIM card

Depending on the application, notifications may be accompanied by a beep, vibration or a flashing LED.

Notifications Panel

Drag the status bar downwards to see details of all your notifications. Information about new messages received, upcoming calendar events, download status, etc. will then be displayed. The name of the operator is shown at the bottom of the panel.
Press on to clear all temporary notifications (applications that are running are still listed).
Drag a notification to the left or right to clear it.
To close the panel, drag it upwards or press on RETURN ◁.
To access the settings panel, press on .

Shortcut: pull the notification downwards with two fingers.

~ Using the Menus

The menus on your phone take the form of a contextual menu or an options menu.

Contextual Menu

To bring up a contextual menu, press and hold on an item on the screen: the contextual menu then suggests various actions associated with the item. For example, if you press and hold on an SMS, the options for the message are displayed.

Note: not all items have a contextual menu. When you press and hold on an item that does not have a menu, nothing will happen.

Options Menu

To bring up an options menu, press on the icon . The options menu suggests actions or settings for the current screen or application but not for a specific item as it is the case for the contextual menu.

Note: some screens do not have options menus.

Safety Information

Please read this safety information carefully so that you can use your phone in complete safety:

1. **Children:** Be very careful with children and your phone.
A mobile phone contains a number of spare parts. Exercise great care when children are in close proximity to the phone. The phone contains small parts that could be swallowed or cause choking.
If your phone is equipped with a camera or lighting device, do not use it too near children or animals.
2. **Hearing:** Prolonged listening at full power using a lightweight headset or headphones can damage your hearing. Reduce the volume to the lowest possible level when listening to music or conversations. Avoid high volumes over extended periods.
3. **Driving:** Exercise care when driving. Driving requires maximum attention at all times in order to minimise the risk of accidents. Using a mobile phone can distract the user and result in an accident. You must fully comply with the local regulations and laws in force regarding the use of cell phones whilst driving. You are not allowed to use the phone whilst driving. A hands-free kit should not be regarded as an alternative solution.
Flying: Turn your phone off when flying.
Remember to turn your phone off when you are in a plane (GSM + Bluetooth) as it may cause interference.
4. **Hospitals:** Turn your phone off near any medical devices.
It is extremely dangerous to leave a phone switched on near medical devices as it may cause interference. You must observe any instructions or warnings in hospitals and treatment centres.

Remember to turn your phone off in **service stations**. Do not use your device in a petrol station near fuel.
It is dangerous to use your phone inside a **professional garage.**

5. **Electronic implants and pacemakers:** Users who wear a pacemaker or who are fitted with an electronic implant must hold the phone on the opposite side to their implant as a precaution when making a call.
If you notice that your phone is causing interference with a pacemaker, switch it off immediately and contact the manufacturer of the pacemaker for advice on what action to take.

6. **Fire hazard:** Do not leave your device near heat sources such as radiators or cookers.
Do not leave your phone charging near flammable materials as there is a real risk of fire.

7. **Contact with liquid:** Do not expose the phone to liquid or touch it with wet hands: any damage caused by water may be irreparable.

8. Use only WIKO-approved **accessories**. The use of unauthorised accessories may damage your phone or cause a safety risk.

9. Do not destroy the **batteries** and **chargers**.
Never use a battery or charger that has been damaged.
Keep batteries away from magnetic objects as the latter might cause a short-circuit between the positive and negative terminals of your batteries and permanently destroy the battery or phone.
As a general rule, you should not expose the batteries to very high or low temperatures (below 0°C or above 45°C). Differences in temperature may reduce battery autonomy and service life.

10. **Shocks and impact:** Handle and use your phone with the utmost care.
Protect your phone: shocks and impact may damage it. Some parts of your phone are made from glass and might break if the phone is dropped or is subject to severe impact. Avoid dropping your phone. Do not touch the screen with sharp objects.

11. **Electric shock:** Do not try to dismantle your phone as there is a very real risk of electric shock.
12. **Maintenance:** If you want to clean your handset, use a dry cloth (do not use a solvent, such as benzene, or alcohol).
13. **Recharge** your phone in a well ventilated area. Do not recharge your device when it is resting on a soft surface.
14. **Damage to magnetic strips:** Keep your phone away from credit cards as they may damage the data on the magnetic strips.
15. Do not use the mobile phone in an environment at too high or too low temperature, never expose the mobile phone under strong sunshine or too wet environment. The suitable temperature for the phone is -10°c to +45°c, the maximum charging temperature declared by the manufacturer is +40°c.
16. Due to the used enclosure material, the GSM mobile phone shall only be connected to a USB Interface of version 2.0 or higher. The connection to so called power USB is prohibited.
17. The power adapter is the disconnect device for this equipment. The socket-outlet shall be near the equipment and easily accessible.
18. This charger is for indoor use only, the charger type is:

AREA	COUNTRIES	CHARGER TYPE
Area 1	France, Germany, Italy, Portugal, Spain, Belgium, Netherland, Switzerland, Luxembourg, Poland, Algeria	TN-050100E1, output voltage/current is 5.0V/1.0A
Area 2	UAE, Saudi Arabia, Nigeria, Kenya	TN-050100B4, output voltage/current is 5.0V/1.0A

~ Important operating guidelines

Batteries - SIM - Emergency calls - SAR - Repairs

1. To increase the life of your battery, only use WIKO chargers and batteries. Replacing the battery with a non-compliant model may result in the latter exploding.
2. Never throw batteries on a fire and follow the guidelines in force for recycling used batteries and phones.
3. Be careful not to crush or damage the battery, as this could cause an internal short circuit and overheating.
4. Do not take the battery apart.
5. The battery can be recharged several hundred times before needing to be replaced. When it shows signs of losing its power, it can be replaced.
6. If you do not use your mobile phone for an extended period, remember to recharge the battery to optimise its use time.
7. Do not throw batteries away with household waste: recycle them in accordance with the manufacturer's guidelines. If the battery is damaged, contact the after-sales service or the nearest authorised WIKO dealer.
8. Unplug the charger from the wall socket when the battery is fully charged in order to reduce your energy consumption.
9. Do not leave the battery being charged for more than a week as this might result in an overload and reduce the life of the product.
10. Handle the SIM cards with care: wipe them with a soft cloth if they appear dirty.
11. Emergency calls: the emergency numbers may not be accessible on all mobile telephone networks, in isolated areas or areas where there is no coverage; check first with your operator.
12. **Radio Frequency Exposure:**

Your mobile phone has been designed and manufactured in accordance with the international

guidelines (ICNIRP[1]) on exposure to radio frequencies. These guidelines, which are based on various studies and research, have been developed by independent scientific organisations to ensure the safety of everyone who uses a mobile phone.
The safety information on exposure to radio waves uses a unit of measurement known as SAR (Specific Absorption Rate). The international guidelines have set this limit at 2W/kg*. The phone is used in standard operating positions when being tested for its SAR.
[1]*International Commission on Non-Ionising Radiation Protection*

Although the SAR is determined using the highest power level, the phone's real rate of specific absorption whilst in operation may be well below the maximum value.
A phone is designed to operate at different power levels so that it only uses the power it needs to be connected to the network.

In addition, all models of phone must undergo tests before being marketed to ensure compliance with the European R&TTE directive.
This directive publishes strict rules for guaranteeing the safety of users and for preventing any risks to health.

The maximum SAR value tested on this device when used in its normal position at the ear is 0.249 W/kg and 0.271 W/kg when used close to the body, at a minimum distance of 1.5 cm. It complies with the rules on exposure to radio frequencies when used in its normal position at the ear or at a minimum distance of 1.5 cm from the body. The device uses a high-quality network connection for transmitting files, data and messages. On occasion, the transmission of files or messages may be delayed until the connection is available. When this is the case, be sure to follow the instructions regarding the separation distance for establishing the transmission. If you use a case,

belt-clip or holder for carrying the phone, it must not contain any metal and should be kept at a minimum distance of 1.5 cm from your body.
*The SAR limit for mobile devices is 2.0 watts / kilogram (W/kg) averaged over ten grams of body tissue. SAR values may vary according to the standards for reporting information that are in force in different countries.

Tips for Reducing Exposure Levels

We recommend that you use your phone in good reception conditions in order to reduce the amount of radiation received. It is advisable to limit the amount of time you use the phone in underground car parks and when travelling by car or train, etc.
Reception conditions are indicated by the bars that are displayed on your phone: the more bars there are, the better the reception quality.
We recommend that you use the hands-free kit to reduce exposure to radiation.
To reduce the adverse effects of prolonged radiation exposure, we advise teenagers to hold the phone away from their lower abdomen, and that pregnant women hold the phone at a distance from their stomach.

13. Only qualified service personnel should repair your device. If you give your device to non-qualified personnel for repair, the phone will not be covered by WIKO's warranty.

14. The IMEI code is the serial number used to identify your device and for After-Sales support. There are several ways of finding your IMEI code:

- Type * # 06 # on your mobile telephone's keypad.
- Refer to the packaging box that your telephone came in.
- Remove the battery from your device: on the back, you will see a label with your IMEI code. (For non-removable batteries, refer to the IMEI engraved on the telephone's rear casing).

NOTE
WIKO's warranty does not cover normal wear and tear (batteries, screens, keyboards, camera lenses, etc.).

Data Use Agreement

Registering your WIKO phone is a free service offered by WIKO that allows our engineers to connect to your phone's physical data so that they can tell what your model and hardware specifications are in real time. In return, the engineers can keep you informed of updates that are available for your system and warn you in case of a recognised technical failure on a model or series. In addition, this service allows us to alert you instantly if there is a malfunction so that we can provide a technical solution as soon as possible. It is necessary to gather this data in order for WIKO to propose appropriate updates for your mobile phone.

By registering your phone, you acknowledge that WIKO and its engineers are able to collect, store, analyse and use diagnostic, technical and usage data (and related data) including, without limitation, data regarding your WIKO device, your software system and your applications. We will collect this information on a regular basis to facilitate the provision of software updates and product support and miscellaneous services offered to customers (where applicable) relating to the software on your device.
WIKO may use this information without revealing the identity of the customer in order to offer and improve its products or services for the user.
This service will not give us access to your content and personal files.

You need to be connected to the mobile internet network for a short time to register your WIKO phone. This may result in connection costs, at your expense, depending on the nature of your contract with your

mobile operator. We recommend that you use a Wi-Fi connection, as with this type of connection there is no data limit (if your phone service limits the exchange of data) and the connection is quicker.
The information obtained is processed electronically in order to access the physical data on your phone. They will be kept by WIKO in a dedicated, secure location for a maximum of three years from the date of collection, depending on the nature of the data. **The data recipient is WIKO SAS.**
You have the right to access, modify, rectify or delete your personal data submitted upon registration. You may exercise this right by writing to WIKO SAS, 1 rue Capitaine Dessemond, 13007 MARSEILLE, FRANCE.

~ Recycling

The symbol of a crossed-out wheelie-bin, as found in this manual, indicates that the item is subject to European Directive 2002/96/EC, which states that electrical and electronic equipment, batteries, accumulators and accessories must undergo selective waste management.
Make sure that, when your phone is no longer usable, you put it in a suitable waste bin or return it to a mobile phone retailer. In this way you will help to reduce environmental and health hazards.
Local councils, retailers and national manufacturing associations will give you the necessary information on how to dispose of your old device.

«The details and conditions of our manufacturer warranty are available at www.wikomobile.com»

Warranty Services in Viet Nam

Warranty Period: 12 months (details and conditions are available on www.digiworld.com.vn->select DGCare ->lookup for warranty).

Warranty Service Centers:

1. DIGICARE Ha Noi: 27/785 Truong Dinh Street, Thinh Liet Ward, Hoang Mai District, Ha Noi, Viet Nam. Tel.: 04 3537-5888
2. Service Point Ha Noi: 16 Hoang Cau Moi Street, Trung Liet Ward, Dong Da District, Ha Noi, Viet Nam. Tel.: 04 3537-7662
3. DIGICARE Da Nang: 296 Nguyen Hoang Street, Vinh Trung Ward, Thanh Khe District, Da Nang City, Viet Nam. Tel.: 0511 358-4488
4. DIGICARE HCM City: 512A Huynh Tan Phat, Binh Thuan Ward, District 7, HCM City, Viet Nam. Tel.: 08 3773-3017
5. Service Point HCM City: 65A Ho Xuan Huong Street, Ward 6, District 3, HCM City, Viet Nam. Tel.: 08 3930-9400

The details and conditions of our manufacturer warranty are available on www.wikomobile.com.

STATEMENT OF COMPLIANCE

We, WIKO SAS - 1, rue Capitaine Dessemond - 13007 - Marseille - FRANCE, here by declare that **the PULP FAB mobile phone** complies with the standards and provisions of the Directives.

SAFETY : EN 60950-1: 2006+A11: 2009+A1: 2010+A12: 2011+A2:2013; EN 50332-1:2013; EN 50332-2:2013; EN62471:2008 / EMC : EN 301 489-1 V1.9.2; EN 301 489-3 V1.6.1 ;EN 301 489-7 V1.3.1 EN 301 489-17 V2.2.1; EN 301 489-24 V1.5.1 **SAR :** EN 50360: 2001 + A1:2012; EN 50566:2013; EN 62209-1: 2006; EN 62209-2: 2010; EN 62479: 2010 / **RADIO :** EN 301 511 V9.0.2 (2003-03); EN 300 328 V1.8.1:2012; EN 301 908-1 V6.2.1; EN 301 908-2 V6.2.1; EN 300 440-1 V1.6.1; EN 300 440-2 V1.4.1

The procedure for the Statement of Compliance, set out in Article 10.5 of Directive 1999/5/EC, was conducted under the supervision of the following organisation:
PHOENIX TESTLAB GmbH, Königswinkel 10
D-32825 Blomberg, Germany
www.phoenix-testlab.de
Phone +49(0)5235-9500-0 / Fax +49(0)5235-9500-10

CE 0700

The full text of the device's Statement of Compliance is available on written request to the following address :
WIKO SAS - 1, rue Capitaine Dessemond - 13007 - Marseille - FRANCE

04/09/2015 Michel ASSADOURIAN / CEO

(Date) (Name and signature of the authorised official)

Game changer.

Customer service information
Wiko FZE – P.O. Box 212669 Dubai – U.A.E.
wikomobile.com

WIKO SAS
1, rue Capitaine Dessemond
13007 Marseille
FRANCE
www.wikomobile.com

Prolonged listening to the music player at full power may damage the user's hearing.

EN

Pulp FAB

Guide d'utilisateur

Le descriptif de ce guide peut contenir certaines différences avec celui de votre téléphone en fonction de la version du logiciel ou de votre opérateur.

FR

FÉLICITATIONS !

Vous venez d'acquérir votre mobile WIKO PULP FAB. Vous trouverez dans ce guide toutes les informations relatives à l'utilisation de ce téléphone portable afin, nous le souhaitons, de vous familiariser rapidement avec l'univers WIKO.

Copyright © 2015 WIKO
www.wikomobile.com
Les informations contenues dans ce manuel ne peuvent être en aucun cas transmises ou reproduites sous quelque forme que ce soit et sans l'autorisation écrite de WIKO.

Marques commerciales
WIKO est une marque déposée de WIKO SAS.

Avis
Ce manuel a été réalisé avec la plus grande attention et a pour but de vous guider dans l'utilisation de cet appareil. Les informations et recommandations qui y figurent ne constituent cependant pas une garantie au sens des articles L211-4 et suivants du Code de la Consommation. WIKO se réserve le droit de modifier à tout moment les informations contenues dans ce manuel.

Limite de responsabilité
L'intégralité des services et contenus accessibles depuis cet appareil sont la propriété exclusive de tiers et sont donc protégés par des lois (Droit d'auteur, brevet, licence, et autres lois sur la propriété intellectuelle). Ces services sont réservés à votre usage personnel et non pour une utilisation commerciale. Il est impossible d'utiliser ces contenus ou services sans demande écrite au propriétaire du contenu. Vous ne pouvez en aucune manière copier, publier, trans-

férer, vendre ou exploiter sur quelque support que ce soit, des contenus ou des services édités par le biais de cet appareil ou d'en produire des formes dérivées. LES SERVICES ET CONTENUS DES TIERS SONT DELIVRÉS EN L'ÉTAT. WIKO NE GARANTIT PAS LES CONTENUS OU SERVICES AINSI DÉLIVRÉS, QUE CE SOIT DE MANIÈRE EXPRESSE OU IMPLICITE, À QUELQUE FIN QUE CE SOIT ; IL NE GARANTIT PAS NON PLUS LA QUALITÉ MARCHANDE ET L'ADÉQUATION À UN USAGE PARTICULIER. WIKO N'ASSURE PAS L'EXACTITUDE, LA VALIDITÉ, LA LÉGALITE OU L'EXHAUSTIVITÉ DES CONTENUS OU SERVICES FOURNIS PAR LE BIAIS DE CET APPAREIL.

WIKO n'a aucun contrôle sur les contenus et services qui sont transmis par des tiers via des réseaux ou des dispositifs de transmission. Par ailleurs, les services de tiers peuvent être interrompus ou résiliés à tout moment. À ce titre, WIKO n'assure aucune représentation ou garantie concernant la disponibilité de tout contenu ou service tiers et décline expressément toute responsabilité en lien avec une telle interruption ou suspension.
WIKO ne peut être en aucune manière tenu pour responsable du traitement et suivi des contenus et services tiers accessibles par le biais de cet appareil. Toute question ou requête concernant lesdits contenus ou services doit être transmise directement au fournisseur des contenus ou des services concernés.

Un opérateur tiers, indépendant, fournit la carte SIM et le réseau ou système (cellulaire ou autre) sur lequel cet appareil fonctionne. WIKO rejette expressément toute responsabilité relative au fonctionnement, à la disponibilité, à la couverture, aux services ou à la capacité du réseau ou système (cellulaire ou autre). La responsabilité de WIKO et de son service après-vente agréé se limite uniquement au coût de la réparation et/ou du remplacement de l'unité pendant la période de garantie.

WIKO NE SERA PAS RESPONSABLE EN CAS DE NÉGLIGENCE, QUE CE SOIT AU NIVEAU DE LA RESPONSABILITÉ CONTRACTUELLE OU DÉLICTUELLE, DES DOMMAGES DIRECTS OU INDIRECTS, ACCESSOIRES, SPÉCIAUX, DES HONORAIRES D'AVOCAT, DES FRAIS OU DE TOUT AUTRE DOMMAGE RÉSULTANT DE L'UTILISATION PAR VOUS-MÊME OU PAR UN TIERS DES CONTENUS OU SERVICES ACCESSIBLES PAR LE BIAIS DE CET APPAREIL.
CERTAINS PAYS N'AUTORISENT PAS L'EXCLUSION DES GARANTIES IMPLICITES OU LA LIMITATION DES DROITS LÉGAUX DU CONSOMMATEUR, IL SE PEUT QUE CES EXCLUSIONS ET LIMITATIONS NE VOUS SOIENT PAS APPLICABLES.

Contenu du coffret :

1. Mobile WIKO PULP FAB
2. Adaptateur secteur
3. Câble micro USB
4. Kit piéton
5. Guide d'utilisateur
6. Batterie

Découvrir votre téléphone

FR

~ Les boutons du téléphone

Boutons	Fonction
Marche/Arrêt	Maintenir le bouton enfoncé : Allumer/arrêter le téléphone. Appuyer légèrement : verrouiller l'écran tactile.
Accueil ○	Revenir à l'écran d'accueil, ouvrir Google NOW (maintenir le bouton enfoncé).
Aperçu □	Ouvrir la liste des applications récentes.
Retour ◁	Revenir à l'écran précédent. Fermer le clavier à l'écran.
VOLUME +/-	Augmenter ou réduire le volume de l'appel, sonnerie, musique, jeux et d'autres fonctions audio. Lorsque le téléphone sonne, passer la sonnerie en mode silencieux. Activer le mode réunion en appuyant longuement sur Volume-.

Préparer la mise en route

~ Insertion des cartes SIM

L'utilisation de votre téléphone nécessite l'insertion de votre carte SIM. La coque arrière du téléphone est fixé avec des clips. Veuillez la déclipser à l'aide de l'encoche de la coque et en suivant le contour du téléphone. Insérez les cartes SIM selon les schémas ci-dessous.

1.

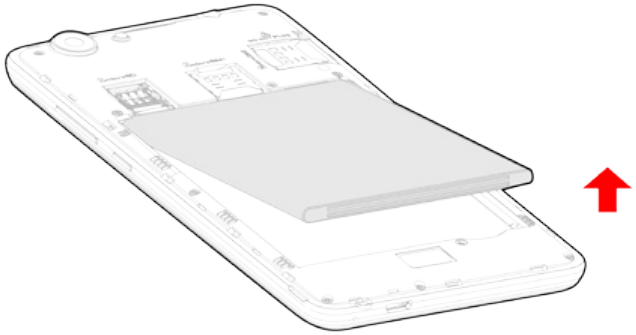

2.

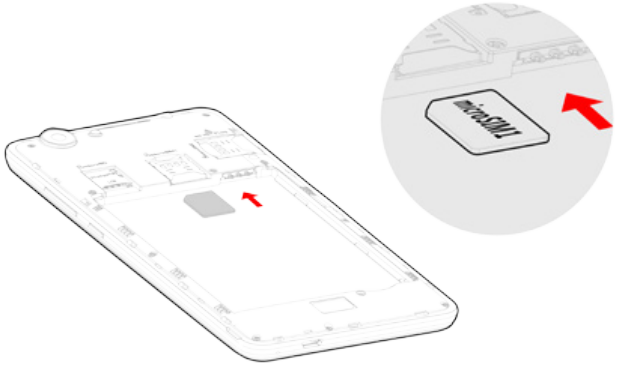

3.

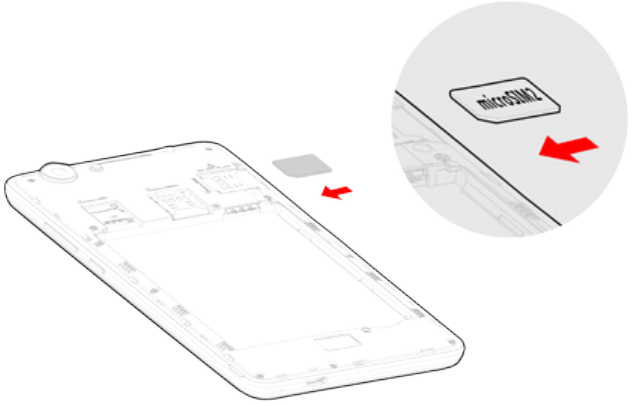

FR

~ Installation de la carte mémoire

Votre téléphone prend en charge une carte mémoire jusqu'à 64 Go.
Insérez la carte mémoire en suivant le schéma ci-dessous.

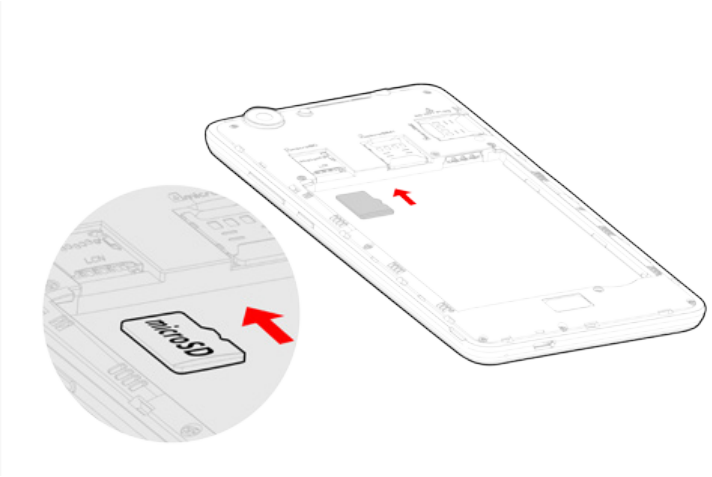

~ Chargement de la batterie

Votre téléphone est alimenté par une batterie rechargeable.
Le rouge clignotant indique que la batterie est très faible, veuillez rechargez la batterie, un trop faible niveau de charge risque de réduire sa durée de vie.
Branchez le chargeur à une prise de courant et l'embout micro USB au port USB du téléphone.

Le voyant d'état du téléphone passe au rouge, indiquant qu'il est en charge.
Une fois que le chargement est terminé, le voyant d'état passe au vert, débranchez-le du chargeur.
Pour plus d'information, reportez-vous à la section «Consignes de sécurité».

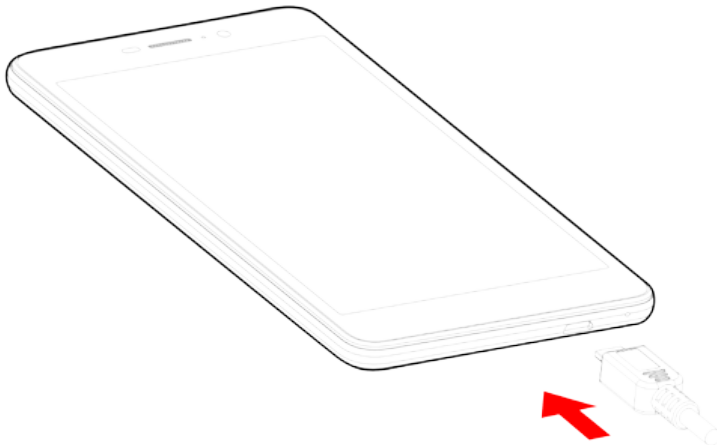

~ Démarrage et arrêt

Pour allumer le téléphone, appuyez sur le bouton MARCHE/ARRÊT de manière prolongée jusqu'à ce que le téléphone vibre.
Si votre carte SIM est verrouillée, vous devrez saisir le code PIN correct pour déverrouiller la carte SIM lors de la mise sous tension du téléphone.
Au bout de trois mauvaises saisies du code PIN, le portable se bloque et il faut le débloquer à l'aide de votre code PUK (fourni avec la carte SIM, si ce n'est pas le cas, contactez votre opérateur téléphonique).

Pour mettre le téléphone hors tension, appuyez de manière prolongée sur le bouton MARCHE/ARRÊT jusqu'à l'ouverture du menu, appuyez sur *Éteindre*. Appuyez ensuite sur *OK* pour confirmer.

Le téléphone vibre légèrement quand il est complètement éteint.

Opérations basiques

~ Gestion SIM

Lorsque vous allumez votre téléphone pour la première fois, diverses informations sur la/les cartes SIM s'affichent, vous êtes invité à modifier ou non les paramètres liés à l'appel, message et connexion internet. La carte SIM1 est configurée comme carte SIM par défaut pour la connexion des données.
Maintenant vous pouvez :
1. Régler la SIM par défaut pour les Appels vocaux, les Appel vidéos, les SMS/MMS, et la Connexion de données pour internet.
2. Choisir la SIM avant chaque action, par exemple, avant d'émettre un appel ou d'envoyer un SMS/MMS en sélectionnant «Toujours demander».

~ Connexion réseau

- **APN non disponible**

Si votre opérateur ne figure pas sur la liste ou que la liste est vide, renseignez-vous auprès de votre opérateur pour configurer les APN manuellement. Pour ce faire, accédez aux Paramètres → Sans fil et réseaux → Plus → Réseaux mobiles → SIM1 ou SIM2 → Noms des points d'accès, appuyez sur le bouton ⊕ et saisissez les informations fournies par votre opérateur. Revenez sur le menu précédent, choisissez l'APN que vous venez d'enregistrer.

- **Activer la connexion des données**

Pour vérifier votre configuration de connexion des données :

1. Accédez aux Paramètres → Sans fil et réseaux → Plus → Réseaux mobiles → SIM1 ou SIM2→ Noms des points d'accès, activez le point d'accès suivant votre opérateur/forfait.
2. Pour activer la connexion des données, faites glisser le panneau des notifications jusqu'au bas de l'écran et activez la connexion des données en cliquant sur ◢.
3. Vous pouvez choisir pour quelle carte SIM vous souhaitez activer la connexion des données dans Paramètres → Sans fil et réseaux → Cartes SIM → Carte SIM préférée pour → Données mobiles, puis appuyez sur la carte SIM que vous souhaitez activer.

Quand vous choisissez la connexion de données pour une carte SIM, le réseau 3G ne peut être activé que pour cette carte SIM.

- **Itinérance des données**

Notez que pour les cartes SIM en itinérance, vous devez activer son Itinérance des données dans le menu Paramètres → Sans fil et réseaux → Plus → Réseaux mobiles → SIM1 ou SIM2 → Activer Itinérance des données. Autrement la connexion internet sera désactivée par défaut.

~ Wi-Fi

Pour activer / désactiver le Wi-Fi, faites glisser le panneau des notifications vers le bas et cliquez sur l'icône / .

signifie que le Wi-Fi est activé.
signifie que le Wi-Fi est désactivé.

~ Mode Avion

Pour activer / désactiver le mode avion, faites glisser le panneau des notifications vers le bas et cliquez sur l'icône / .

signifie que le mode avion est activé.
signifie que le mode avion est désactivé.

Lorsque le mode avion est activé, l'ensemble des connexions et services sans fil (données cellulaires, Wi-Fi, Bluetooth, GPS et service de localisation) est désactivé et les fonctionnalités et applications utilisant ces connexions et services peuvent être totalement ou partiellement indisponibles.

~ Notifications

Icônes de notification sur la barre d'état

	Puissance du signal
H+	HSPA+ (3G++) connecté
H	HSPA (3G+) connecté
3G	Réseau 3G connecté
E	Réseau EDGE connecté
G	Réseau GPRS connecté
	Aucun signal
R	En itinérance
	Wi-Fi disponibles
	Wi-Fi connecté
	Bluetooth activé
	GPS en service
	Appel vocal en cours
	Appel en attente
	Appel manqué
	Synchronisation
	Nouvel e-mail
	Alarme activée
	Mode silencieux activé
	Nouveau message vocal

Téléchargement

Connecté à l'ordinateur

Niveau de charge de la batterie

Nouveau SMS ou MMS

Mode avion activé

Carte SIM modifiée

Pas de carte SIM

Selon les applications, les notifications peuvent être accompagnées d'un signal sonore, d'une vibration ou du clignotement de voyants.

Le panneau de notifications

Pour connaitre le détail de toutes vos notifications, glissez la barre d'état vers le bas de l'écran. Les informations concernant l'arrivée de nouveaux messages, d'évènements d'agenda à venir, l'état des téléchargements etc. seront alors affichées. Le nom de l'opérateur s'affiche en bas du panneau.
Appuyez sur pour effacer toutes les notifications ponctuelles, les applications en cours sont conservées dans la liste. Glissez une notification vers la gauche ou la droite pour l'effacer. Pour fermer le panneau, faites glisser vers le haut ou appuyez sur RETOUR ◁.
Pour accéder au panneau des réglages, appuyez sur .

Pour y arriver plus rapidement, tirez la barre de notifications avec deux doigts vers le bas.

~ Utilisation des menus

Les menus de votre téléphone sont présentés sous forme de Menu contextuel ou Menu d'options.

Menu contextuel

Pour faire apparaitre un menu contextuel, appuyez de manière prolongée sur un élément de l'écran, le menu contextuel propose des actions associées à cet élément.
Par exemple, appuyez de manière prolongée sur un SMS, les options liées à ce message apparaissent.

Attention : Tous les éléments ne disposent pas de menu contextuel. Lorsque vous effectuez un appui prolongé sur un élément lié à aucun menu, il ne se passe rien.

Menu d'options

Pour faire apparaitre un menu d'options, appuyez sur l'icone ⋮. Le menu d'options propose des actions ou réglages liés à l'application ou l'écran actuel, mais pas à un élément précis comme le menu contextuel.

Attention : certains écrans ne disposent pas de menus d'options.

Consignes de sécurité

Afin d'utiliser ce téléphone en toute sécurité. Veuillez lire attentivement les consignes de sécurité :

1. **Enfants :** Soyez très vigilant avec les enfants.
Un téléphone portable contient de nombreuses pièces détachées, il s'agit donc d'être très vigilant quand un enfant est en contact avec un téléphone portable. Le produit contient des petites pièces qui peuvent être ingérées ou entrainer la suffocation en cas d'ingestion.
Dans le cas où votre appareil est équipé d'un appareil photo ou d'un dispositif d'éclairage, ne l'utilisez pas trop près des yeux des enfants ou des animaux.
2. **Audition :** À pleine puissance, l'écoute prolongée au moyen d'un casque léger, ou d'écouteurs peut endommager votre audition. Veillez à réduire le volume au minimum nécessaire lorsque vous écoutez de la musique ou une conversation. Évitez les hauts volumes sonores pendant de longues périodes .
3. **Au volant :** Prudence lorsque vous conduisez. La conduite demande une attention extrême et régulière pour réduire au maximum le risque d'accident. Utiliser un téléphone portable peut distraire son utilisateur et le conduire à un accident. Il s'agit de respecter scrupuleusement la législation et les réglementations locales en vigueur relatives aux restrictions d'utilisation de téléphone sans fil au volant. Il est donc interdit de téléphoner en conduisant et l'utilisation d'un kit main-libre ne peut pas être considérée comme une solution.
En avion : Éteignez votre téléphone dans l'avion.
Pensez à éteindre votre téléphone lorsque vous êtes dans un avion (GSM + Bluetooth). Celui-ci peut provoquer des interférences.
4. **Milieu hospitalier :** Éteignez votre téléphone à proximité de tout appareil médical.
Il est très dangereux de laisser allumé un téléphone à proximité d'un appareil médical. Celui-ci peut créer des interférences avec des appareils médicaux. Il faut donc respecter toutes les consignes et avertissements dans les hôpitaux ou centres de soin. Pensez à éteindre votre téléphone dans les **stations-**

service. N'utilisez pas votre appareil dans une station-essence, à proximité de carburants.
Il est dangereux d'utiliser votre téléphone à l'intérieur d'un **garage professionnel**.
5. **Implants électroniques et stimulateurs cardiaques :** Les personnes équipées d'un implant électronique ou d'un stimulateur cardiaque doivent par précaution positionner le téléphone sur le côté opposé à l'implant lors d'un appel. Si vous remarquez que votre appareil provoque des interférences avec un stimulateur cardiaque, éteignez immédiatement le téléphone et contactez le fabriquant du stimulateur cardiaque pour être informé de la conduite à tenir.
6. **Risques d'incendie :** Ne laissez pas votre appareil à proximité de sources de chaleur comme un radiateur ou une cuisinière. Ne mettez pas votre téléphone en charge à proximité de matières inflammables (les risques d'incendie sont réels).
7. **Contact avec des liquides :** Ne mettez pas le téléphone en contact avec des liquides, ni avec les mains mouillées, tous les dégâts provoqués par l'eau peuvent être irrémédiables.
8. N'utilisez que les **accessoires** homologués par WIKO.
L'utilisation d'accessoires non homologués peut détériorer votre téléphone ou provoquer des risques.
9. Ne détruisez pas les **batteries** et les **chargeurs.**
N'utilisez jamais une batterie ou un chargeur endommagé.
Ne pas mettre en contact des batteries avec des objets magnétiques, risque de court-circuit entre les bornes plus et moins de vos batteries et de détruire la batterie ou le téléphone de manière définitive.
D'une manière générale, il ne faut pas exposer les batteries à des températures très basses ou très élevées (inférieures à 0°C ou supérieures à 45°C). Ces différences de températures peuvent réduire l'autonomie et la durée de vie des batteries.
10. **Chocs ou impacts :** Utilisez et manipulez votre téléphone avec le plus grand soin.
Protégez votre téléphone : des chocs ou impacts pourraient l'endommager. Certaines parties de votre téléphone sont en verre, et pourraient donc se briser en cas de chute ou de gros impacts. Évitez de laisser tomber votre appareil. Ne touchez pas l'écran avec un objet pointu.

11. **Décharge électrique :** Ne cherchez pas à démonter votre téléphone, les risques de décharge électriques sont réels.
12. **Entretien :** Si vous voulez nettoyer votre combiné, utilisez un chiffon sec (pas de solvant, tel que du benzène, ou de l'alcool).
13. **Rechargez** votre téléphone dans une zone bien aérée. Ne pas recharger votre appareil s'il est posé sur du tissu.
14. **Altération des bandes magnétiques :** Ne placez pas votre téléphone à côté de cartes de crédit, cela peut endommager les données des bandes magnétiques.
15. Ne pas utiliser le téléphone mobile dans un environnement à température trop élevée ou trop basse, ne jamais exposer le téléphone portable sous un fort ensoleillement ou environnement trop humide. La température appropriée pour le téléphone est de -10°c à +45°c, la température maximale pendant le chargement indiquée par le fabricant est +40°c.
16. Le matériau dont est fait le boîtier du téléphone mobile exige une connexion à une interface USB de version 2.0 ou supérieure. La connexion à une alimentation dite USB est interdite.
17. L'adaptateur doit être installé à proximité de l'appareil et doit être facile d'accès.
18. Le chargeur est conçu pour un usage en intérieur uniquement. Le chargeur est de type :

ZONE	PAYS	TYPE DE CHARGEUR
Zone 1	France, Allemagne, Italie, Portugal, Espagne, Belgique, Pays-Bas, Suisse, Luxembourg, Pologne, Algérie	TN-050100E1, la tension de sortie/ courant est de 5.0V/1.0A
Zone 2	Emirats arabes unis, Arabie Saoudite, Nigéria, Kenya	TN-050100B4, la tension de sortie/ courant est de 5.0V/1.0A

~ Consignes d'utilisation importantes

Batteries - SIM - Appel d'urgence - DAS - Réparation

1. Afin d'augmenter la durée de vie de votre batterie, utilisez uniquement les chargeurs et batteries WIKO. Le remplacement de la batterie par un modèle non-conforme peut entrainer une explosion de cette dernière.
2. Ne jetez jamais les batteries au feu et veillez à respecter les consignes en vigueur en matière de recyclage des batteries et des téléphones usagés.
3. Veillez à ne pas endommager et écraser la batterie. Cela risquerait de provoquer un court-circuit interne et une surchauffe.
4. Ne démontez pas la batterie.
5. La batterie peut être rechargée des centaines de fois avant de devoir être remplacée. Lorsque la batterie présente des signes de faiblesse, vous pouvez procéder à son remplacement.
6. Si vous n'utilisez pas votre téléphone portable pendant une durée prolongée, pensez à recharger la batterie afin d'optimiser sa durée d'utilisation.
7. Ne vous débarrassez pas des batteries avec les déchets ménagers, pensez au recyclage et suivez les consignes du fabriquant. Si la batterie est endommagée, veuillez la rapporter au service après-vente ou au revendeur WIKO agréé le plus proche.
8. Afin de réduire votre consommation d'énergie, débranchez le chargeur de la prise murale lorsque le chargement de la batterie est terminé.
9. Ne pas laisser la batterie se charger pendant plus d'une semaine, cela pourrait créer une surcharge et réduire la durée de vie du produit.
10. Manipulez les cartes SIM avec précaution, essuyez les cartes avec un chiffon doux si elles semblent sales.
11. **Appel d'urgence :** Il peut arriver que les numéros d'urgence ne soient pas accessibles sur tous les réseaux de téléphonie mobile, dans les zones isolées ou non couvertes, renseignez-vous au préalable auprès de votre opérateur.
12. **Exposition aux radiofréquences :**
Votre téléphone portable a été réalisé et construit de façon à respecter les directives internationales (ICNIRP[1]) en matière d'exposition aux fréquences radioélectriques. Ces directives ont été mises en

place par des organismes scientifiques indépendants à partir d'études et de recherches visant à garantir la sécurité de toutes les personnes ayant recours à l'utilisation d'un téléphone portable.
Les consignes de sécurité relatives à l'exposition aux ondes radio utilisent une unité de mesure appelée DAS (débit d'absorption spécifique). Les directives internationales ont fixé cette limite à 2 W/kg*. Au cours des tests permettant d'identifier le DAS, le téléphone est utilisé dans des positions de fonctionnement standard.
[1]*Commission Internationale de Protection contre les Rayonnements Non Ionisants*

Même si le taux d'absorption spécifique est déterminé sous le niveau de puissance le plus élevé, le taux d'absorption spécifique réel du téléphone en fonctionnement peut être largement inférieur à la valeur maximale.
Un téléphone est conçu pour marcher à différents niveaux de puissance de façon à utiliser uniquement la puissance dont il a besoin pour être relié au réseau. De plus, n'importe quel modèle de téléphone, avant sa commercialisation doit subir des tests visant à garantir sa conformité à la directive européenne R&TTE.
Cette directive édite des règles strictes dans le but de garantir la sécurité des utilisateurs et prévenir tout risque sanitaire.

La valeur maximale du DAS testée sur ce modèle pour une utilisation près de l'oreille est de 0.249 W/kg et de 0.271 W/kg pour une utilisation près du corps, à une distance minimale de 1,5 cm. Il est conforme aux règles en matière d'exposition aux fréquences radioélectriques, lorsqu'il est utilisé dans sa position normale au niveau de l'oreille, ou à une distance minimale de 1,5 cm du corps. Pour transmettre des fichiers, des données, ou des messages, cet appareil utilise une connexion de qualité au réseau. Parfois, la transmission de fichiers ou de messages peut être retardée jusqu'à ce que la connexion soit possible. Dans ce cas, veillez à bien respecter les instructions concernant la distance de séparation pour l'établissement de la transmission. Si vous utilisez un étui, un clip de ceinture, ou un support

utilisé à des fins de transport, il ne doit pas contenir de parties métalliques, et doit être à une distance minimale de 1,5 cm entre le produit et le corps.
*La limite DAS concernant les équipements mobiles est de 2 watts/kilogramme (W/kg) en moyenne sur dix grammes de tissu cellulaire. Les valeurs DAS peuvent évoluer selon les normes de présentation des informations en vigueur dans différents pays.

Conseils pour réduire le niveau d'exposition
Afin de diminuer la quantité de rayonnements reçus, nous vous recommandons d'utiliser votre téléphone dans de bonnes conditions de réception. Il est conseillé d'en limiter l'utilisation notamment dans : les parkings souterrains, lors de déplacements en voiture ou en train, etc.
Les conditions de réception sont indiquées par l'intermédiaire de barrettes apparaissant sur votre téléphone. Plus il y a de barrettes de réception indiquées sur votre téléphone, plus la qualité de réception est bonne.
Afin de limiter l'exposition aux rayonnements, nous vous recommandons l'usage du kit mains libres.
Afin de limiter les mauvaises conséquences de l'exposition à un rayonnement prolongé, nous conseillons aux adolescents de tenir le téléphone éloigné de leur bas ventre, et aux femmes enceintes de tenir le téléphone éloigné du ventre.
Vous pouvez également empêcher toute émission et réception d'ondes électromagnétiques par le téléphone en activant le mode avion.
13. La réparation de votre appareil doit être effectuée par un technicien agréé. Si vous confiez la réparation de votre appareil à des personnes non habilitées, WIKO n'assure pas la garantie du téléphone.
14. Le code **IMEI** est le numéro de série qui permet l'identification de votre appareil et le suivi de SAV. Il y a plusieurs façons pour retrouver votre code IMEI :
• Taper * # 06 # sur le clavier numérique de votre téléphone mobile.
• Consulter la boite d'emballage de votre téléphone.
• Retirer la batterie de votre appareil: sur le dos, vous verrez une étiquette avec votre code IMEI.
(Pour les batteries non-amovibles, consulter l'IMEI gravé sur la coque arrière du téléphone)

ATTENTION
WIKO ne garantit pas l'usure normale du produit (batteries, écrans, claviers, objectifs d'appareil photo, etc.).

Accord sur l'utilisation de données

L'enregistrement de votre téléphone WIKO est un service gratuit qui permet aux techniciens de WIKO d'être connectés aux données matérielles de votre téléphone, afin de connaître en temps réel vos spécifications matérielles, votre modèle et, en retour, de vous tenir informé des mises à jour disponibles pour votre système, de vous alerter en cas de défaillance technique reconnue sur un modèle ou une série. Par ailleurs, ce service permet de nous alerter instantanément en cas d'anomalie afin d'y apporter une solution technique dans les meilleurs délais. **La collecte de ces informations est nécessaire pour permettre à WIKO de proposer les mises à jour appropriées pour votre téléphone.**
Par l'enregistrement de votre téléphone, vous reconnaissez à WIKO ainsi qu'à ses techniciens la possibilité de recueillir, conserver, analyser et utiliser des informations de diagnostic, techniques, d'utilisation et afférentes, incluant, sans limites, des informations concernant votre appareil WIKO, vos logiciels système et vos applications; nous recueillerons régulièrement ces informations pour faciliter la mise à disposition de mises à jour de logiciels, d'assistance sur les produits et de services divers proposés au client (le cas échéant) relatifs aux logiciels de votre appareil. WIKO peut utiliser ces informations, sans dévoiler l'identité du client, afin de lui proposer et d'améliorer ses produits ou ses services à l'utilisateur.
Ce service ne nous donnera pas accès à vos contenus et fichiers personnels.
L'enregistrement de votre téléphone WIKO nécessite une courte connexion au réseau internet mobile. Cela pourrait entrainer des frais de communication, à votre charge, en fonction de l'abonnement souscrit auprès de votre opérateur de téléphonie mobile. Nous vous recommandons d'utiliser une connexion Wi-Fi.
Avec le Wi-Fi, vous n'avez pas de limitation de data (si votre abonnement téléphonique limite l'échange de Data) et la connexion est plus rapide.
Les informations recueillies font l'objet d'un

traitement informatique destiné à accéder aux données matérielles de votre téléphone. Elles seront conservées par WIKO dans un espace dédié et sécurisé, pour une durée maximale de trois ans à compter de leur collecte, selon la nature des données. Le destinataire des données est WIKO SAS. Conformément à la loi «informatique et libertés» du 6 janvier 1978 modifiée en 2004, vous bénéficiez d'un droit d'accès de rectification ou de suppression des informations personnelles transmises lors de l'enregistrement qui vous concernent, que vous pouvez exercer en vous adressant à WIKO SAS, 1, rue Capitaine Dessemond, 13007 MARSEILLE, FRANCE.

~ Recyclage

Sur ce manuel, le symbole de la poubelle barrée d'une croix, indique que le produit est soumis à une directive européenne 2002/96/EC : les produits électriques, électroniques, les batteries, et les accumulateurs, accessoires doivent impérativement faire l'objet d'un tri sélectif. Veillez à déposer le téléphone hors d'usage dans une poubelle appropriée, ou le restituer dans un magasin de téléphone portable. Cette conduite aidera à réduire les dangers pour l'environnement et la santé.
Les mairies, les revendeurs, et les associations nationales de constructeurs vous donneront les précisions essentielles concernant l'élimination de votre ancien appareil.

«Détails et conditions de notre garantie constructeur disponibles sur le site internet www.wikomobile.com»

Warranty Services in Viet Nam

Warranty Period: 12 months (details and conditions are available on www.digiworld.com.vn->select DGCare ->lookup for warranty).

Warranty Service Centers:

1. DIGICARE Ha Noi: 27/785 Truong Dinh Street, Thinh Liet Ward, Hoang Mai District, Ha Noi, Viet Nam. Tel.: 04 3537-5888
2. Service Point Ha Noi: 16 Hoang Cau Moi Street, Trung Liet Ward, Dong Da District, Ha Noi, Viet Nam. Tel.: 04 3537-7662
3. DIGICARE Da Nang: 296 Nguyen Hoang Street, Vinh Trung Ward, Thanh Khe District, Da Nang City, Viet Nam. Tel.: 0511 358-4488
4. DIGICARE HCM City: 512A Huynh Tan Phat, Binh Thuan Ward, District 7, HCM City, Viet Nam. Tel.: 08 3773-3017
5. Service Point HCM City: 65A Ho Xuan Huong Street, Ward 6, District 3, HCM City, Viet Nam. Tel.: 08 3930-9400

The details and conditions of our manufacturer warranty are available on www.wikomobile.com.

DÉCLARATION DE CONFORMITÉ

Nous, WIKO SAS - 1, rue Capitaine Dessemond, 13007 Marseille, FRANCE, déclarons par la présente que le **téléphone mobile PULP FAB** est en conformité avec les standards et dispositions des directives.

SAFETY : EN 60950-1: 2006+A11: 2009+A1: 2010+A12: 2011+A2:2013; EN 50332-1:2013; EN 50332-2:2013; EN62471:2008 / EMC : EN 301 489-1 V1.9.2; EN 301 489-3 V1.6.1 ;EN 301 489-7 V1.3.1 EN 301 489-17 V2.2.1; EN 301 489-24 V1.5.1 **SAR :** EN 50360: 2001 + A1:2012; EN 50566:2013; EN 62209-1: 2006; EN 62209-2: 2010; EN 62479: 2010 / **RADIO :** EN 301 511 V9.0.2 (2003-03); EN 300 328 V1.8.1:2012; EN 301 908-1 V6.2.1; EN 301 908-2 V6.2.1; EN 300 440-1 V1.6.1; EN 300 440-2 V1.4.1

La procédure de déclaration de conformité, définie dans l'article 10.5 de la directive 1999/5/EC a été conduite sous contrôle de l'organisme suivant :
PHOENIX TESTLAB GmbH, Königswinkel 10
D-32825 Blomberg, Germany
www.phoenix-testlab.de
Phone +49(0)5235-9500-0 / Fax +49(0)5235-9500-10

CE 0700

Le texte intégral de la déclaration de conformité de l'appareil est disponible sur simple demande par voie postale à l'adresse suivante : **WIKO SAS** - 1, rue Capitaine Dessemond, 13007 Marseille, FRANCE

04/09/2015 — Michel ASSADOURIAN / CEO

(Date) — (Nom et signature du responsable dûment habilité)

Wiko
Game changer.

Service Client WIKO:
Téléphone :04.88.08.95.25
Mail : sav.particulier@wikomobile.com

WIKO SAS
1, rue Capitaine Dessemond
13007 Marseille
FRANCE
www.wikomobile.com

A pleine puissance, l'écoute prolongée du baladeur peut endommager l'oreille de l'utilisateur.

FR